TiZEN5

KONTYFÁS TANMESE

Vass Béla: Próbáltam megőrizni az iskola méltán híres szabadszelleműségét

Hogyan nyaralnak a politikusok?

Elmondja: Cserdiné Németh Angéla, Gyurkó Dániel, Lehoczki Ádám és Tóth Imre

Egyedül is helyt áll

Dr. Gomba Beáta bőrgyógyász naponta 35-40 beteget lát el

Újabb bérlakásokat korszerűsítenek

A Palota-Holding vezérigazgatója reméli, zöld utat kapnak a terveik

Sikerkönyvből sikerdarab

A Segítség, megnősültem! szerzője elmeséli, hogyan találtak egymásra Pindroch Csabával

Fotó: Gordon Eszter

A XV. kerület közéleti lapja • 2024. augusztus 7. • XIV. évfolyam 8. szám • www.csokonai15.hu • facebook.com/csokonai15

TARTALOMJEGYZÉK

3 AKTUÁLIS
A tankerület bosszúja?

4 ÖNKORMÁNYZATI HÍREK
Hogyan nyaralnak a kerületi politikusok?

6 ÖNKORMÁNYZATI HÍREK
Újabb bérlakásokat korszerűsítenek
A Palota-Holding vezérigazgatója a jövő évi tervekről

8 KÉPVISELŐI NAPLÓ
Barkóczi Balázs rendőrökkel járőrözött

9 KÉPVISELŐI TABLÓ, INFORMÁCIÓK

10 KÖZÉLET
A győztesek felelőssége
Szilvágyi László: az LMP javaslatai ott vannak a fiókban

11 KÖZÉLET
„Közös sikert értünk el"
Gyurkó Dániel kiemelten foglalkozna a lakásgazdálkodással

12 ÖNKORMÁNYZATI HÍREK
Az év köztisztségviselői
– interjú Varga Brigittával és Rózsa Ilonával

14 KÖZÉLET
Milyen a kerület közbiztonsága?
Makai Ferenc képviselő személyesen járt utána

15 KÖZÉLET
Testépítő 81 évesen is

16 CÍMLAPSZTORI
Kontyfás tanmese egy iskolaigazgatóról
Vass Bélának mennie kellett

18 MŰVÉSZBEJÁRÓ
Sikerkönyvből sikerdarab
– interjú Sebestyén Elemérrel

20 HELYTÖRTÉNET
Mohácsi Ferenc 100

22 KÖZÉLET
Fürdőzik a szeretetben
– Újpalota ikonikus fagyis nénije

23 KÖZÉLET
Egyedül is helyt áll
Gomba Beáta bőrgyógyász főorvosnő naponta 35-40 beteget lát el

24 VAKÁCIÓ
Hét hét napközis tábor kalandokkal

25 KULTÚRA
Idén is Palotai Nyári Játékok

26 AJÁNLÓ
Havi karikatúra

27 Álljon meg egy novellára!

29 SPORT
Bemutató edzés a röplabdásoknál
A Kovács Pál Baptista Gimnázium és az olimpia

30 KERESZTREJTVÉNY

Lépések egy látszatdemokráciában



Fazekas Ágnes
újságíró

Sokféle diktatúra van, de a legaljasabb Orbán Viktoré, mert úgy néz ki, mintha demokrácia lenne, de valójában diktatúra – az Atlantic magazin tette a sommás megállapítást, amelyet nemrégiben Csaba László közgazdász idézett a 444-nek adott interjújában Magyarország megítélésével kapcsolatosan.

Ilyesmi sokaknak jut eszébe, amikor például azt hallja, hogy Tiborcz István érdekeltségébe kerülhet a kecskeméti konzervgyár, amely hatalmas és értékes ingatlanon fekszik. A rossznyelvek szerint a miniszterelnök vejéék a bővülő Mercedes gyár igényeinek megfelelő lakóparkot vagy szállodát is építhetnek majd oda. Vagy amikor kiderül, hogy id. Orbán Győző újabb 86 ezer négyzetméter földet vásárolt Alcsútdobozon, az arborétum és a golfpálya szomszédságában. Mindeközben pedig napvilágra került, hogy a szakma egységes tiltakozása ellenére októbertől Budapesten is átalakul az orvosi ügyeleti rendszer, ezzel tovább romlik az itt élő több mint 1,7 millió ember állami ellátása. A fővárosban ugyanis a jelenlegi 23 helyett csak 13 helyen fogadnak majd beteg felnőtteket, illetve összesen 3 ponton gyermekeket. Ráadásul állítólag a háziorvosoknál 16 óra után megszűnik a felnőtt rendelés. De hát tudjuk: hatalmas mínuszban van az államkassza, az Orbán-kormány antidemokratikus lépései miatt nem érkeznek uniós pénzek, a büntetés azonban igen.

Ebben a látszatdemokráciában, amelyben a hatalom tetszés szerint bánik a közös vagyonnal, akár az itt élő emberekkel, szabállyá vált, hogy aki nem áll be a sorba, azt igyekeznek eltaposni. A politikai bosszú most az iskolaigazgatókat is elérte. A tankerületek, illetve Pintér Sándor minisztériuma olyan vezetők pályázatát utasította el, akik bírálni merték a közoktatás helyzetét, vagy a rájuk bízott intézményekből nem rúgták ki az elégedetlenkedőket. A korábban sztrájkoló tanárokat pedig az óriási pedagógushiány ellenére sem vehetik vissza. Azt, hogy a parlamenti választásokig a hatalmon lévők mit rabolnak még el tőlünk, ma senki sem tudja. Mint ahogy azt sem, hogy legközelebb kiket nyilvánítanak ellenségnek. De azzal mindenki tisztában van, hogy az egészségügy és az oktatás lerombolása a jövőnket lehetetleníti el.

TiZEN5

A XV. kerület közéleti lapja, 2024. augusztus 7., XIV. évfolyam, 8. szám

Kiadja: Csokonai Kulturális Központ és Kommunikációs Közhasznú Nonprofit Korlátolt Felelősségű Társaság
Felelős kiadó: Beke Károly ügyvezető **Főszerkesztő:** Fekete Sándor **Szerkesztőség:** 1153 Budapest, Bocskai utca 1–3.
Tel.: +36 1 720 5456, Tel./fax: +36 1 720 5457 ISSN 2786-2682 **Tipográfia, tördelés:** Tóth András László
Nyomda: Mediaworks Hungary Zrt., 6729 Szeged, Szabadkai út 20. **Felelős vezető:** Marancsik Roland nyomdavezető
Terjesztés: Fürge Lábak Korlátolt Felelősségű Egyéni Cég, 1153 Budapest, Pázmány Péter utca 96. fszt. 7.
A TiZEN5 legfrissebb hírei, tudósításai az interneten: www.csokonai15.hu; www.facebook.com/csokonai15/
Hirdetésfelvétel: hirdetes@csokonai15.hu, +36 30 166 1557.

A TiZEN5 következő megjelenése:
2024. szeptember 4.

Lapzárta: 2024. augusztus 28., 12:00
Az újságot szerdán, csütörtökön és pénteken terjesztik.
A lapzárta után érkezett anyagokat a szerkesztőség csak a következő lapszámban tudja közölni.

Az újságban megjelenő hirdetések és közlemények tartalmáért a szerkesztőség nem vállal felelősséget!

A TANKERÜLET BOSSZÚJA?

Véleményét vállaló igazgatónak nincs helye az iskolában

Fazekas Ágnes

Pitiáner politikai bosszú – szakmai körökben így minősítik azt, hogy a tankerületek, illetve Pintér Sándor minisztériuma szerte az országban, valós indoklás nélkül egymás után köt útilaput az iskolaigazgatók talpára.

Kánikula ide-oda, több településen, kerületben forrnak az indulatok. Szülők, diákok indítanak petíciókat, szerveznek tüntetéseket, mert minden szakmai indoklás nélkül iskolaigazgatókat küldenek el a tankerületek. Sőt, előfordul, hogy a Belügyminisztérium semmisít meg pályázatot, bár állítják: nem politikai döntések születnek.

A XV. kerületben – ahogy lapunk is beszámol erről a címlapsztoriban – Vass Bélának, a Kontyfa Általános Iskola és Gimnázium igazgatójának kell posztjáról távoznia. Az Észak-Pesti Tankerületi Központ ugyanis eredménytelennek nyilvánította az új ciklusra benyújtott pályázatát.

Kispesten is áll a bál. A Károlyi Mihály Magyar–Spanyol Tannyelvű Gimnázium igazgatója Maruzsa Zoltán oktatási államtitkár döntése nyomán nem újrázhat. Pedig Cselik Ágnes 20 éve, mindenki megelégedésére irányítja a gimnáziumot. Az igazgatót korábban a Spanyol Polgári Érdemrend tiszti keresztjével tüntette ki VI. Fülöp spanyol király. Ám az iskola nyíltan kiállt a demonstráló tanárok mellett, és az iskolarendszer átalakítását sürgette.

Küzdeni fog az igazgatóért, és szolidáris minden iskola közösségével, ahol valós szakmai indoklás nélkül utasítják el az igazgató pályázatát – tudatta lapunkkal Gajda Péter, Kispest ellenzéki polgármestere, és érthetetlennek, az intézmény stabilitását veszélyeztetőnek nevezte a döntést. Közösségi oldalán nyílt levélben kérte a Külső-Pesti Tankerületi Központ Tankerületi Tanácsának azonnali összehívását, hogy megoldást találjanak. Bár a levélre eddig nem érkezett válasz, Gajda Péter még bizakodik. A polgármester posztja alatt egyébként valaki politikai erőfitogtatásnak nevezte a történteket.

> **„Kánikula ide-oda, több településen, kerületben forrnak az indulatok. Szülők, diákok indítanak petíciókat, szerveznek tüntetéseket, mert minden szakmai indoklás nélkül iskolaigazgatókat küldenek el a tankerületek"**

Csepelen három intézményvezető pályázatát utasították el most: a Herman Ottó Általános Iskola, a Katona József Általános Iskola, valamint a Kölcsey Ferenc Általános Iskola igazgatójáét. Tavaly a háromból két vezetőt már el akartak a helyéről mozdítani, de akkor ez nem sikerült. Borbély Lénárd, a kerület exfideszes polgármestere a korábbi próbálkozáskor azt állította: „politikai ítélet született", amit helyi ellenlábasa, Németh Szilárd „rezsibiztos" hozott meg. Hogy az idei döntéshez van-e köze Némethnek, nem tudni, de a képviselő június 2-án, a közösségi oldalán olyan fotót tett közzé, amin Maruzsa Zoltánnal és Tóth Endre tankerületi igazgatóval látható. A képhez azt írta: az urakkal a jövő tanév feladatairól, kihívásairól, lehetőségeiről egyeztettek.

„Volt kollégaként és Székesfehérvár képviselőjeként is értetlenül állok a kialakult helyzet előtt" – ezt Vargha Tamás fideszes honatya, a Honvédelmi Minisztérium parlamenti államtitkára írta közösségi oldalán, amikor kiderült, hogy a Vasvári Pál Gimnázium igazgatója sem folytathatja tovább a munkát. Horváth József intézményvezetői pályázatát szintén indoklás nélkül utasította el a Belügyminisztérium. Pedig a honvédelmi államtitkár szerint az iskola felújítását, bővítését a mindenki által tisztelt igazgatónak kellene végig vinni. Vargha azt ígérte, minden tőle telhetőt meg fog tenni, hogy az igazgató maradhasson. „Egyetértek Tamás" – írta a bejegyzés alá Cser-Palkovics András, a város kormánypárti polgármestere. Ezt követően a Székesfehérvári Tankerületi Központ elismerte, hogy elsősorban a kifizetetlen túlórák ügyében az iskola tanárai által indított perek miatt nem támogatták Horváth József igazgatói pályázatát.

Fazekas Csaba, a fővárosi Kölcsey Ferenc Gimnázium igazgatója sem maradhat a helyén. A döntést a minisztérium hozta meg. Emlékezhetünk: 2022 őszén a gimnázium öt tanárát rúgták ki egyszerre, mert polgári engedetlenség keretében tiltakoztak a közoktatás helyzete miatt. A tanárok bíróságra mentek, az oktatás helyzetét szintén bíráló igazgató pedig tanúskodott a perben.



Fotó: Csokonai 15

Az ismert esetek többszöröséről lehet szó

A TiZEN5 érdeklődésére Totyik Tamás, a Pedagógusok Szakszervezetének elnöke elmondta, kilenc olyan esetről tudnak, amikor erősen vélelmezhető, hogy politikai okok miatt bocsátottak el igazgatót, nem fogadták el, érvénytelennek minősítették a pályázatát. Úgy vélte, a valóságban ennek többszöröséről lehet szó. Ráadásul sokan eleve nem is pályáztak újra intézményvezetőnek – példaként Debrecent hozta –, mert sejtették-tudták, mi lenne a végeredménye.

HOGYAN NYARALNAK A

Egy fárasztó kampány végeztével kerületünk vezetőire is ráfér a pihenés.



CSERDINÉ NÉMETH ANGÉLA BALATONFÜREDEN PIHENT

„Idén két hetet voltam szabadságon, ebből egy hetet a férjemmel töltöttünk Balatonfüreden kettesben – meséli lapunknak Cserdiné Németh Angéla –. Hosszabb távra már nem tervezünk újabb kiruccanást. Szokták javasolni, hogy a szabadság alatt dugjam el a telefonomat és az internetet, de nem igazán sikerült. Ilyenkor is szeretek tudni arról, ha éppen történik valami a kerületben. Egyébként városháza-mániám van: ha valahova megyünk, mindenhol lefotózom a hivatali épületet, amit a Facebook-oldalamra is posztolok" – teszi hozzá mosolyogva.

A polgármester elárulja, hogy idén ők is megküzdöttek a kánikulával. „Füreden pont a legmelegebb hetet fogtuk ki, úgyhogy a parton és a szállodaszobán kívül szinte sehova nem mentünk. Pedig aztán egyikünk sem az a fenekén megülős típus. Mindent szeretünk, ami aktív pihenés. Magunk is meglepődtünk azon, hogy egy álló hétig kibírtuk nagyobb mocorgás nélkül."

Kérdésünkre, hogy elfáradt-e az újraválasztással végződő kampányban, elmondja: „nyilván nem unatkoztam az elmúlt hónapokban, de több feladatom összességében nem volt, mint egyébként. Nem az a fajta polgármester vagyok, aki az utolsó két hónapban kezd el kampányolni. Mindig folyamatosan igyekszem ott lenni a kerület életében. Az izgulást persze jól esik kipihenni." Mivel a nyári forróság közepette sem feledkezhetünk meg a kerületi közélet forráspontjairól, így rákérdezünk a testületi tervekre és a megújuló vezetés összetételére is. „Mind a 12 egyéni körzetet megnyertük, ahogy én is a polgármesterséget, de ez egy hatpárti koalíció. Vannak ötleteim és javaslataim, és képviselőtársaimtól szintén kértem, hogy ők is írják le a sajátjaikat. Egyfajta kibeszélőshow keretében aztán megvitatjuk, melyikünk mit gondol pontosan, és hogyan képzeli el a következő testület struktúráját" – összegez a polgármester.

TÓTH IMRE KÖRBEMOTOROZTA A BALATONT

Tóth Imre kikapcsolja a politikát nyaralás közben. „Ilyenkor nem ez tölti ki a mindennapokat, de polgármester asszonnyal természetesen egyeztettünk a következő lépésekről. Komoly feladat lesz rendszerezni az előttünk álló időszak elképzeléseit és felállítani az új vezetést. Most erőt gyűjtünk, feltöltődünk, aztán belevágunk" – mondta el az MSZP-s alpolgármester, aki ugyancsak a Balatont választja pihenési úti célként. Egyébként nem is akárhogyan, általában motorral érkezik az északi partra: a barátaival időről időre körbeszántják a magyar tengert. „Tizenkét éve motorozom. Azért szerettem bele, mert közben a természet része lehetsz. Másképpen hatnak rád az illatok, a külső ingerek." Nyári mindennapjait viszont nem csak ez tölti ki. Mint lapunknak elmondja, júliusban a Facebookon jött vele szembe a „Rejtő Jenőt kedvelők csoportja", ami eszébe juttatta, mennyire szerette olvasni például a Láthatatlan Légiót, vagy a Piszkos Fred, a kapitányt. Nem is tétlenkedik, a pihenés alatt ismét forgatja a régi kedvencek lapjait.



Szöveg: Bittner Dániel

KERÜLETI POLITIKUSOK?

Kiderült, többségüknek az idei nyár sem más, mint az eddigiek voltak



GYURKÓ DÁNIEL ELŐSZÖR GÖRÖGORSZÁGBAN

De mi a helyzet a kerületi koalíció lila frontján? Gyurkó Dániel képviselő, a helyi Momentum elnöke idén nem a Balaton, hanem Athén felé vette az irányt párjával és kisebb baráti társaságukkal. „Először jártam Görögországban, úgyhogy ez mindenképpen különleges alkalom volt számomra. Nagyjából 20 percre volt tőlünk a tenger és a belváros is. Mindent igyekeztünk körbejárni, és persze nem maradhatott ki az Akropolisz sem, miként a demokrácia történetét fémjelző többi emlékhely sem" – mesél élményeiről. Hangot ad annak is, bár jól esik a kikapcsolódás, „a választás után azért már azon gondolkodik az ember, hogy mit szeretne csinálni az újonnan megalakuló palotai testületben". A kerületi lakosok szabadsága alatt sem nélkülözik egy pillanatra sem a képviselőt, hiszen minden megkeresésre válaszol, még Görögországban is. „Ha hívnak, mindig felveszem a telefont, és megkérdezem mi a probléma. Hiába vagyok szabadságon, a munka nem áll meg, igyekszem segíteni, és biztosítom őket, hogy nemsokára jövök haza, és mindent átbeszélünk."

LEHOCZKI ÁDÁM IS A BALATONRA JÁR KIKAPCSOLÓDNI

A munka és az ősz az ellenzék számára is vészesen közelít. Lehoczki Ádám volt fideszes polgármesterjelölt a Balatonon igyekszik kipihenni a kampány fáradalmait. „Időben és energiában megterhelő volt ez az időszak, de a választási eredménytől függetlenül jól esik kikapcsolódni. Pihenek, olvasok, sportolok. Örülök neki, hogy az utóbbira is több idő jut ilyenkor. A családdal többször megyünk a Balatonra a nyáron, de általában csak 3-4 napra, hosszabb időre nem igazán" – fejtegeti. A választási vereséget követő terveit illetően pedig elárulja, egyre harcedzettebb politikusként már a kampányban is volt forgatókönyve mindkét lehetséges kimenetelre.

„A pártszervezetben két év múlva lesz tisztújítás, addig mindenképpen szeretném vezetni a palotai Fideszt. A frakcióvezetésről a képviselőcsoportunk fog dönteni, a magam részéről én érzem az erőt a folytatáshoz". Addig is a kikapcsolódást próbálja előtérbe helyezni, noha ez ilyenkor nem mindig megy simán. „2-3 nap pihenés után már a jövőn jár az agyam. Rengeteg elképzelésem van, és augusztustól újult erővel vágunk bele a munkába, hiszen az élet nem áll meg!"





Fazekas Ágnes

Őszre elkészül a terv, amely jövőre sorvezetőként szolgálhat újabbkerületi bérlakások építéséhez, felújításához, illetve karbantartásához. Száray Lóránt, a Palota-Holding Zrt. vezérigazgatója reméli, hogy – miként eddig is – zöld utat kapnak a megvalósításhoz.

Júniusban adták át Drégelyvár utcai „fecskeházat", amelyben négy 35 négyzetméteres, kellemes, korszerű lakás várja új bérlőit. A felüljáró mellett álló egykori újpalotai felvonulási épületet – az önkormányzat által biztosított kevesebb mint 140 millió forintból – a Palota-Holding Zrt. újította fel. Kicserélték a nyílászárókat, megújultak a falak, a tetőszerkezet. Napelemek, klímaberendezések garantálják a kényelmet és az alacsony rezsiszámlákat. Az alagsorban kialakított mosókonyhában négy mosó- és szárítógép szolgálja a bérlőket. A lakásokat meghatározott időre fiatalok bérelhetik majd, akik meghatározott feltételekkel július 8-ig pályázhattak. Számukra ezzel az önkormányzat lehetőséget teremt arra, hogy saját jövendő otthonukra gyűjthessenek.

Száray Lóránt, a kerületi ingatlan- és vagyonkezelő társaság vezérigazgatója büszke a „fecskeházra", miként a Wesselényi utca 1. szám alatt felújított öt lakásra. Utóbbit tavaly adta át a MÁV az önkormányzatnak, nagyon rossz állapotban. Az épületben azután az egyszobások mellett 59 négyzetméteres, kétszobás, korszerű lakásokat is kialakítottak. Természetesen széppé varázsolták az udvart, kicserélték az elektromos hálózatot, az ereszcsatornát, a kerítést, a kaput. Sok-sok milliót költött erre az önkormányzat. A vezérigazgató azért örül ezeknek, mert – mint a TiZEN5-nek elmondta – a kerületben az önkormányzati bérlakások egy része sajnos eléggé elavult. Azt szeretné, ha 2025-ben folytathatnák a lakások felújítását, korszerűsítését. Ezt szolgálja az a terv, amelyet a Palota-Holding szakemberei őszre elkészítenek.

Rákospalotán, Pestújhelyen, Újpalotán nagyjából 1800 bérlakás van az önkormányzat tulajdonában. Akad még néhány komfort nélküli, ám a többség nem ilyen. Inkább központi fűtéses összkomfortos vagy komfortos bérlemények vannak. A panellakásokkal, ha vigyáztak rá és nem lakták le, sem a bérlőnek, sem a Palota-Holdingnak nincs gondja.

Újpalotán javarészt panellakásokat adnak bérbe, azokra kevesebbet kell költeni. Pestújhely kertvárosiasabb rész, ott kevesebb az önkormányzati bérlakás, de ami van, az szerencsére nem igényel sok figyelmet. Rákospalotán viszont nyolcvan- vagy akár százéves, elavult házak sorakoznak. Se pince, se szigetelés. A kapun belül hat-nyolc szoba-konyhás lakás egymás mellett. Olyanok, ahol a konyhából az önkormányzat választotta le a fürdőszobát. Ezekben nemcsak párok, hanem családok is élnek, így gyorsabban rongálódnak. Száray Lóránt állítja, a holding munkatársai, amit lehet, igyekeznek kijavítani. 2021-ben 65 millió forintot költöttek a bérlakások felújítására, most több mint 200 milliót – sorolta lapunknak a vezérigazgató.

Az önkormányzati lakásokban élők a Palota-Holding irányítója szerint általában elégedettek az ingatlanokkal, ám – ahogy fogalmaz – vannak örök elégedetlenkedő „slágerbérlők", akik időről időre megjelennek, és panaszkodnak. De az 1800-ból ez csak pici szelet, akkor is, ha ők a hangosak. A többség viszont inkább örül, hogy van lakása, és rendben tartja a környezetét. Akad olyan közösség, amelyik játszóteret, padot szeretne a ház udvarára, hogy még jobban érezzék magukat. Ahol ezt maguk kialakítják, ott a vagyonkezelő is segít.

Miután a testület tavaly kedvezményes lakásértékesítési akciót hirdetett, lehetővé vált, hogy az 1800-ból a régi bérlők mintegy 200 ingatlant megvásárolhassanak. Méghozzá óriási kedvezménnyel – emlékeztetett a vezérigazgató. Lesznek, akik a piaci árnál 25 vagy akár 45 százalékkal kevesebbet

> **„A felüljáró mellett álló egykori újpalotai felvonulási épületet - az önkormányzat által biztosított kevesebb mint 140 millió forintból - a Palota-Holding Zrt. újította fel"**

ÚJABB BÉRLAKÁSOKAT KORSZERŰSÍT A PALOTA-HOLDING



Fotó: Csokonai15



fizetnek majd a leendő tulajdonukért. Aszerint, hogy egyhuzamban ki hány éve bérli a lakást az önkormányzattól.

Az ingatlanok értékesítése még nem zárult le, így pontosan senki sem tudja, végül mennyi folyik be ebből a kerület kasszájába, de Száray Lóránt szerint körülbelül kétmilliárd forintra számíthatnak. Ezt az összeget a törvény szerint kizárólag lakásépítésre, vásárlásra, felújításra, karbantartásra lehet költeni. Arról, hogy a pénzt mire fordítják, majd a hivatal dönt, de a holding, amely a legjobban ismeri a lakások állapotát, a bérlők igényeit, nyilván igyekszik ebben segíteni. Előre gondolkodni, javaslatokat tenni. Olyanokat, amelyeket az elmúlt esztendőkben a Képviselő-testület el is fogadott.

Ebből a kétmilliárd forintból, ha beérkezik, a vezérigazgató a megmaradó 1600 lakást szeretné karbantartani, ha kell korszerűsíteni. Az ötven-, hatvanéves panelházakban ideje az elektromos hálózatot felújítani, a régi épületekben pedig a fűtést korszerűsíteni. A korábban népszerű konvektorokat ugyanis már nem lehet újakra cserélni, az elektromos fűtést viszont a rezsiszámla miatt a bérlők nem szeretik, így más megoldást kell találni. Sok helyen szigetelni kell a tetőt, ajtót, ablakot, sőt kaput cserélni, rendbe tenni az ház udvarát. A Palota-Holding Zrt. munkatársai igyekeztek mindent számba venni, a legfontosabb teendőkről listát készíteni, hogy szintet léphessenek.

Több épület homlokzatát rendbe tették már, jövőre ezt szeretnék tovább folytatni. Sőt, ha lehet, új lakásokat építeni, illetve a jelenleg használhatatlan, üres szomszédos ingatlanokat összenyitni, korszerűsíteni, azok környezetét is széppé tenni. Ezek közül néhányat azután, ha nem is a legmagasabb piaci áron, de elfogadható összegekért szeretnék bérbe adni. A vezérigazgató állítja, a kétmilliárd forint egy részét úgy kell a kerületnek befektetni, hogy a pénzt vissza is kapja. Évente ugyanis nem szabad és nem lehet újabb 200 önkormányzati lakást értékesíteni azért, hogy a meglévő ingatlanokat legyen miből rendben tartani. De befektetésnek szabad korszerű lakásokat kialakítani. Annál is inkább, mert az önkormányzatnak új lakást drágább megvásárolni, mint építeni. Főleg a saját telkén.

Száray Lóránt a közterületek felújítását, rendben tartását is ugyancsak fontosnak tartja. Büszke egyebek mellett a Dr. Meixner Ildikó téren megnyitott levendulaparkra, amelyet a Palota-Holding Zrt. zöldfelület-kezeléssel foglalkozó munkatársai alakítottak ki. A parkba, ahol pergola alá helyezett padokon, ülőköveken élvezhetik a virág illatát, összesen 700 tő levendulát telepítettek, ezek egyenesen Tihanyból érkeztek az M3 kivezetője és a Bánkút utca közé eső területre.

Áprilisban adták át a megújult Bányász parkot, ahol a korábban kitaposott gyalogút „őszi lomb" térkő burkolást kapott, 9 új padot is kihelyeztek, de lett ott kerékpártároló, hulladékgyűjtő és kutyaitató is. A park esti világításáról pedig 10 napelemes kandeláber gondoskodik. De másutt is kialakítottak pihenőparkokat, és a tervezésben a holding munkatársai is részt vettek. A munka nem áll meg, a kerületben szeretnének újabb a pihenést szolgáló területeket, fitneszparkokat létrehozni, és ahol kell, a játszótereket is felújítani.



RENDŐRÖKKEL JÁRŐRÖZÖTT

„Kevesek szórakozása nem lehet fontosabb a többség nyugalmánál”

Fazekas Ágnes

Barkóczi Balázs, Rákospalota, Pestújhely, Újpalota és Újpest egyéni országgyűlési képviselője rendőrökkel, polgárőrökkel, közterület-felügyelőkkel járőrözött. A DK-s honatya bízik abban, hogy a kéthetes akcióval is sikerült elriasztani a randalírozókat, és nyugodtabb környezetet teremteni Újpalotán.

„Kevesek szórakozása nem lehet fontosabb a többség nyugalmánál” – vallja Barkóczi Balázs. A DK-s parlamenti képviselő megválasztásakor azt ígérte, mindent elkövet majd, hogy a XV. kerületiek biztonságban élhessenek. Ezért is csatlakozott július közepén Makai Ferencnek, a 12-es választókörzet képviselőjének kezdeményezéséhez, amelynek jóvoltából két héten át rendőrök, polgárőrök, közterület-felügyelők együtt járőröztek Újpalotán.

A honatya tudja, mennyire zavarja a Vásárcsarnok, a Kőrakás park, a Fő tér vagy akár a Nádastó park közelében lakókat, hogy a környékükön a szabadban többen alkoholt fogyasztanak, hangoskodnak, szemetelnek. Olykor gyermekeket, nőket piszkálnak. Az ott élők, arra járók szeretnék, ha nyugalom lenne, Barkóczi Balázs ezért örült az önkormányzati képviselő akciójának. Bízik ugyanis abban, hogy a fokozott jelenlét visszatartja a randalírozókat.

Miért éppen Újpalotán teljesítettek ez alkalommal közösen szolgálatot a rendvédelmisek? Mert a szakemberek szerint bűnügyi szempontból ez a kerület „legfertőzöttebb” része. A rendőrök legalábbis erről beszéltek a parlamenti képviselőnek azon a délutánon, amikor a csapattal tartott. Kemény bűnesetekre persze nem kell gondolni, ám tudjuk, hogy a kisebb garázdaságok is megkeserítik a hétköznapokat.

Sajnos ezen a vidéken sok a hajléktalan. Többségében olyan emberek vernek itt tanyát, akiket más kerületekből kiszorítottak. Egyebek mellett a Pólus Centernél valóságos kis várost alakítottak ki maguknak, de sokan a tereken, padokon élnek. A hajléktalanság kényes téma, a kormány nem segíti, inkább bünteti ezeket a nehéz sorsú embereket – summázta Barkóczi Balázs. Hozzátette: baloldaliként sajnálja és segíti a szegényeket, a hajléktalanokat. Étel- és ruhaosztásokat szervez, akár Makai Ferenc, aki ráadásul hónapok óta ételszekrényben gyűjt adományokat a rászorulóknak. Ugyanakkor azt vallja, hogy bizonyos szabályokat mindenkinek be kell tartani. Tudomásul kell venni, hogy a köztéri padokra az Újpalotán élő, közlekedő emberek le akarnak ülni. Ám a koszos pad, a hangoskodás, a részegen randalírozók elriasztják őket.

A honatya arról beszélt: a rendőrök, polgárőrök, közterület-felügyelők ezúttal is mindent megtettek azért, hogy az újpalotaiak biztonságban érezzék magukat a lakóhelyükön. Legyen például kedvük időzni a Fő téren, nyugodtan közlekedhessenek a Vásárcsarnok környékén. Ha szükség lesz rá, megismétlik ezt a nyári akciót. Barkóczi Balázs elmondása szerint legközelebb is szívesen csatlakozik majd a csapathoz. Örül, mert Cserdiné Németh Angéla polgármester, a kerületiek nyugalma érdekében fontosnak tartotta, hogy az akcióban az önkormányzati rendészet is részt vegyen.



„A hajléktalanság kényes téma, a kormány nem segíti, inkább bünteti ezeket a nehéz sorsú embereket”

Fotó: Csokonai15

BARKÓCZI BALÁZS
barkoczi.balazs@dkp.hu; +36 30 899 2663
Képviselői iroda: 1152 Illyés Gy. u. 12.
Fogadóórák: kedd, csütörtök 10.00-13.00

SEGÍTS, HOGY SEGÍTHESSÜNK!

Hagyományaiknak megfelelően a szeptemberi tanévkezdés terheinek enyhítésére idén is tanszergyűjtést szervez a Demokratikus Koalíció XV. kerületi szervezete. Az összegyűjtött adományokat augusztus végén osztják szét a rászoruló családok között. A felajánlásokat Barkóczi Balázs képviselői irodájában várják kedden és csütörtökön 10 és 13 óra között. Az önkormányzattal szemben található iroda címe: XV. kerület, Illyés Gyula utca 12. Emellett augusztus 8-án, illetve 15-én a Vásárcsarnoknál, a Páskomliget utca 6. előtt felállított pultnál is gyűjtik a rászorulóknak szánt tanszereket.

Tisztségviselők



Cserdiné Németh Angéla
polgármester
nemeth.angela@bpxv.hu
+36 1 305 3260



Tóth Imre
alpolgármester
toth.imre@bpxv.hu
+36 1 305 3244



Tóth Veronika
alpolgármester
toth.veronika@bpxv.hu
+36 1 305 3284



Dr. Matlák Gábor
társadalmi megbízatású alpolgármester
matlak.gabor@bpxv.hu
+36 1 305 3259

JEGYZŐ

dr. Kevevári Edit
jegyzo@bpxv.hu
+36 1 305 3268

ORSZÁGGYŰLÉSI KÉPVISELŐ

Barkóczi Balázs
barkoczi.balazs@dkp.hu
+36 30 899 2663

Választott képviselők

Választókerület/név/frakció	Elérhetőség
1. sz. vk. **Lukács Gergely** (Mindenki a Tizenötödikért)	+36 70 371 7978 lukacs.gergely@bp15.hu
2. sz. vk. **Szilvágyi László** (Mindenki a Tizenötödikért)	+36 30 768 0993 szilvagyi.laszlo@bp15.hu
3. sz. vk. **Bodó Miklós** (Mindenki a Tizenötödikért)	+36 70 382 6160 bodo.miklos@bp15.hu
4. sz. vk. **Deschelák Károly** (Mindenki a Tizenötödikért)	+36 30 571 4121 deschelak.karoly@bp15.hu
5. sz. vk. **Farkas Edit** (Mindenki a Tizenötödikért)	+36 20 440 8855 farkas.edit@bp15.hu
6. sz. vk. **Legárd Krisztián** (Mindenki a Tizenötödikért)	+36 30 540 6393 legard.krisztian@bp15.hu
7. sz. vk. **Király Csaba** (Mindenki a Tizenötödikért)	+36 30 962 8755 kiraly.csaba@bp15.hu
8. sz. vk. **Gyurkó Dániel** (Mindenki a Tizenötödikért)	+36 30 296 6139 gyurko.daniel@bp15.hu
9. sz. vk. **Vékás Sándor** (Mindenki a Tizenötödikért)	+36 30 964 2452 vekas.sandor@bp15.hu
10. sz. vk. **Tóth Veronika** (Mindenki a Tizenötödikért)	+36 30 585 4493 toth.veronika@bp15.hu
11. sz. vk. **Bihal Dávid** (Mindenki a Tizenötödikért)	+36 30 164 4472 bihal.david@bp15.hu
12. sz. vk. **Makai Ferenc** (Független)	+36 30 991 4405 makai.ferenc@bp15.hu
13. sz. vk. **Palocsai Béla** (Mindenki a Tizenötödikért)	+36 70 673 8199 palocsai.bela@bp15.hu
14. sz. vk. **Tóth Imre** (Mindenki a Tizenötödikért)	+36 30 984 3118 toth.imre@bp15.hu

Listás képviselők

Név/frakció	Elérhetőség
Bakos Mária Magdolna (Fidesz–KDNP)	+36 20 409 1574 bakos.maria@bp15.hu
Csonka László (Fidesz–KDNP)	+36 20 219 1232 csonka.laszlo@bp15.hu
Lehoczki Ádám (Fidesz–KDNP)	+36 20 436 1224 lehoczki.adam@bp15.hu
Mihály Zoltánné (Fidesz–KDNP)	+36 20 669 3807
Pálmai Attila (Mindenki a Tizenötödikért)	+36 20 777 6837 palmai.attila@bp15.hu
Dr. Szalay Kornél Géza (Fidesz–KDNP)	+36 70 778 8544 szalay.kornel@bp15.hu

FOGADÓÓRÁK ELŐZETES EGYEZTETÉS ALAPJÁN
További információk: https:/www.bpxv.hu/kepviselo

AUGUSZTUS 15-ÉIG TART A LOMTALANÍTÁS

Augusztus 4-én megkezdődött a 15-éig tartó lomtalanítás. Ez az időszak mindig mozgalmas része a kerület életének. Ilyenkor gyakorlatilag mindennel „össze lehet futni" a kupacok közt, sokan ugyanis úgy tudják, mindent ki lehet tenni. Pedig a lomtalanítás kizárólag a háztartásban feleslegessé vált nagydarabos hulladék egyes elemeire korlátozódik. Az elszállítást az előző évek gyakorlatával megegyező módon, kizárólag a kihelyezést követő napon végzi az FKF. Ezért arra kéri a lakókat, hogy Budapest közterületi rendjének és tisztaságának megóvása érdekében a lomokat csak a címükre vonatkozó napon, 18 óra után készítsék ki. A nem a megjelölt időpontban történő lomkikészítés közterület-szennyezési szabálysértésnek minősül.
Részleteket az alábbi honlapon tudhatnak meg: https://www.bpxv.hu/aktualitasok/augusztus-4-en-kezdodik-lomtalanitas-mutatjuk-korzeteket-es-lomkikeszites-idopontjait

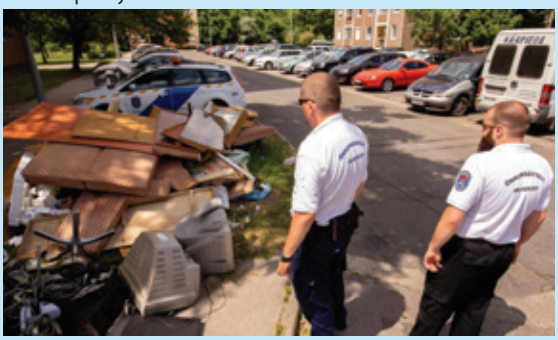



A GYŐZTESEK FELELŐSSÉGE

Szilvágyi László: az LMP javaslatai ott vannak a fiókban

Bittner Dániel

A választás óta az LMP (Lehet Más a Politika) már kapott levelet Cserdiné Németh Angéla polgármestertől. Ez alapján bíznak abban, hogy az új ciklusban az általuk felvetett problémákkal is foglalkoznak majd – mondta a TiZEN5-nek Szilvágyi László újraválasztott önkormányzati képviselő.



A kerületben újrázni tudott a vezető ellenzéki koalíció, az LMP az EP-választáson mégis 1% alatt maradt. Mennyire beszélhetünk még létező pártról?
Szerintem az LMP-nek arra az elgondolására, hogy civil struktúrában, civil alapon szülessenek döntések, most nincs fogadókészség Magyarországon. Rákospalotán és Pestújhelyen régóta erősebbek vagyunk, mint országosan – ez június 9-én is így volt –, hiszen kerületünk élhetőbb, zöldebb, és most, hogy szorongat minket a klímaválság, kiemelten fontos az embereknek a zöld politika, például az esővízgyűjtők vagy a komposztálók, amelyek az én képviselői tevékenységemhez kötődnek.

Miért nem sikerült most sem az országos áttörés?
A TISZA Pártot egyelőre inkább nevezném Facebook-jelenségnek, mint pártnak, ennek ellenére egyértelmű, hogy mindenkit leradíroztak. Persze fontos tényező az is, hogy az elmúlt 14 évben teljesen kiépült a politikai Krisztus–Antikrisztus tematizáció, ebben az LMP naiv, jólelkű civil elképzelésének egyáltalán nincs helye, ez tisztán látszik.

Ungár Péternek nem kellett volna levonni a konzekvenciákat vezetőként, és távozni?
Belső fórumokon eddig is értékeltünk, és kongresszusunk is lesz augusztusban. Péter fiatalsága és rutintalansága nyilván közrejátszott az eredményekben, mégis vannak olyan tényezők, amelyek mindenkit váratlanul értek. Például a Fidesz visszalépése Vitézy javára.

Biztos benne, hogy semmilyen egyeztetés nem történt velük erről?
Én azt tapasztaltam, hogy a Fidesz semmiről sem egyeztet.

Ungár Péter az édesanyjával, Schmidt Máriával csak szokott beszélgetni.
Schiffer András óta, tehát 15 éve hallgatjuk, hogy fideszes szatelit párt vagyunk. A baloldaltól is rendszeresen megkaptuk, ha nem viselkedünk így meg úgy, akkor majd jól „összefideszeznek" bennünket. A politikánkat sosem ez határozta meg.

Siker Vitézy támogatása utólag az LMP szempontjából?
Aki részt vett a Karácsonnyal való egyeztetéseken, tudja, hogy öt hónap alatt egyetlenegy szó nem esett Budapestről, csakis az ellenzéki helyosztóról. Ha ennyi idő alatt a főváros problémái háttérbe szorulnak, az mindennél komolyabb indok arra, hogy inkább egy szakembert támogassunk.

A közgyűlésben már sokkal inkább egy Vitézy-, mintsem LMP-karakterű frakció jön létre. Tehát neki ácsoltak színpadot.
Mivel tulajdonképpen két szervezet indult egy listán, színtiszta matek, hogy amennyiben 3 képviselő jut be, akkor ebben arányosan annyi részünk van, mint most, ha 4, akkor több. Ami a lényeg: Karácsony Gergelynek vezetnie kell ezt a várost, amihez sok sikert kívánok!

> **„Én továbbra is támogatnám, hogy az önkormányzatokban ne pártok üljenek. Csak a helyi ügyekkel foglalkozzunk"**

A budapesti LMP mennyire lesz ebben partner?
Amikor Karácsony Gergely keres minket, természetesen leülünk vele is. Szintúgy természetes, hogy Vitézy Dáviddal is egyeztetünk majd a jövő kérdéseiről.

A kerületben mennyire szeretne új irányt az eddigiekhez képes?
A közös győzelmünknek felelőssége és veszélye is van. Nem dőlhetünk hátra, és ez nem rajtunk fog múlni. A javaslataink ott vannak a fiókban. A választás óta már kaptunk levelet a polgármester asszonytól, amely alapján érezzük, hogy nyelvezetet váltott, és végre szeretne az általunk felvetett problémákkal foglalkozni. De az országos eredmények után minden pártnak át kell gondolni a jövőt. Én továbbra is támogatnám, hogy az önkormányzatokban ne pártok üljenek. Csak a helyi ügyekkel foglalkozzunk.

Ön például mikkel foglalkozna szívesen a következő öt évben?
Nem mindegy, hogy létrejön-e az a fajta budapesti városvezetés, ahol az LMP-nek szerepe van. Ha így alakul, ezt helyben is ki kell használnunk. Ez esetben a legfontosabb a Pozsony utca és Rákos út felújítása, az elővárosi vasút fejlesztése. Ha nem így alakul, akkor önfenntartó fejlesztési projekteken dolgoznék. Természetesen kezelem a körzetem problémáit is.

Fotó: Csokonai15

„KÖZÖS SIKERT ÉRTÜNK EL!”

Gyurkó Dániel kiemelten foglalkozna a kerületi lakásgazdálkodással

Bittner Dániel

„Augusztusban kezdünk egyeztetni arról, milyen formában áll fel az új kerületvezetés és a testület októberben”– mondta a TIZEN5-nek a kerületi Momentum-elnök, akivel pártja országos helyzetéről, szövetségesekről és személyes ambícióiról is beszélgettünk.

Június 9-én a Momentum nem jutott be az EP-be, a kerületi koalíció viszont nagy győzelmet aratott, ön is újrázott egyéniben. Aznap este a szomorúság vagy az öröm volt erősebb?
Bennem talán inkább az öröm. Az országos eredményünk nagyjából előre látható volt, így nekem nem is okozott meglepetést. A személyes erőforrásaim inkább a helyi kampányra mentek el, de a másik két egyéni jelöltünknek is próbáltam besegíteni. Egyébként nehéz egyszerre országos és önkormányzati választásra készülni. Az ellenzéki pártoknak legalábbis mindenképpen rosszat tett.

És önök mennyiben járultak hozzá az ellenzéki győzelemhez?
Ami ránk jutott, azt tisztességesen teljesítettük, a kerületben pedig a többiekkel közös sikert értünk el. A magunk részéről mindhárom saját körzetünkben megdolgoztunk a győzelemért.

Országosan elég sok konfliktust vállaltak az ellenzék többi tagjával. Ez hiba volt?
Szerintem a kritikák jogosak voltak. Az országos és az önkormányzati politikát külön kell választani, és az emberek is képesek lettek volna erre, ha a Fidesz nem egy napra teszi a két választást. Egy nagypolitikai szereplőtől teljesen normális lenne, hogy kritizálja a többieket, de ahol nincs akadálya a közös munkának, ott igenis együtt kell működni a siker érdekében.

> **„Ahol nincs akadálya a közös munkának, ott igenis együtt kell működni a siker érdekében”**



A fővárosi közgyűlésben jó ötlet volt külön listán indulni?
Amikor erről döntött a párt, még nem láttuk, hogy a TISZA Párt ilyen erős lesz.

A kerületi tárgyalásokon önöknek mégis jobb pozíciókat sikerült kiharcolniuk. Ez helyben nem okozott feszültséget?
A kerületi és az országos erőviszonyok változtak, de az senkiben nem merült fel, hogy az utóbbi miatt felrúgja a helyi megállapodást.

Milyen öt év elé néz most a koalíció?
A mostani szövetség a kampányban összetartó volt, ahogy az elmúlt öt évben is nagyjából jól tudtunk együtt dolgozni.

A polgármester viszont nehezebb időszakra számít, mint eddig.
Nyilván félünk attól, hogy mindenkitől további pénzeket von el a kormány. Mi viszont törekedni fogunk a spórolásra, hogy minél több forrás maradjon fejlesztésekre. Ezzel biztosan nem lesz gond a jövőben.

Mi az, amit ön feltétlenül szeretne elérni a következő ciklusban?
A körzetem az első, és mindent megteszek azért, hogy az itt meghirdetett program megvalósuljon. Fontos az is, hogy a főváros a Rákos utat felújítsa. A kerület egészét nézve a lakásgazdálkodás terén látok olyan tennivalót, amivel a leginkább foglalkoznék.

A Momentum helyben mennyire tudta érvényesíteni eddig az akaratát?
A 2019 és 2024 közötti ciklusban 15 mandátumból 2-vel rendelkeztünk, és egy frakcióban dolgoztunk a többiekkel. Szerintem el tudtunk intézni dolgokat, sok mindent elértünk, de nem olyan mértékben, és olyan súllyal, ahogy szerettük volna. Most növeltük a képviselőink számát, úgyhogy azt gondolom, a helyi Momentum jobb évek elé néz, mint eddig.

Az, hogy országosan küszöb alatti párt lettek, nem kavarhat ebbe bele?
Ha megnézzük a DK–MSZP–Párbeszéd 2019-es összeadott eredményét és a Momentumét, azt látjuk, hogy mindkét tömb harmadára csökkent. A 24%-ból 8% lett, a mi 9-ünkből pedig 3. A kerületben viszont máshogy alakultak a dolgok, és szerintem ez az igazán lényeges.

Akkor helyben nem kell semmiféle tanulságot levonni az országos eredményekből?
Országosan szerintem egyik párt sem rakta bele a sikerhez szükséges politikai munkát. Attól, mert valaki sokat nyilatkozik, bemegy az ATV-be minden este, még nem lesz több szavazó.

Ön például a Tizenötödik kerületi Momentumot vezeti, képviselő és bizottsági alelnök. További ambíciók?
Szeretném folytatni azt, amit eddig csináltam. Persze szívesen részt vennék akár a kerületvezetésben is. Az ellenzéki tárgyalások során részint meg is állapodtunk erről.

Fotó: Csokonai15

A köztisztségviselők napja alkalmából az önkormányzat testületi ülésén adtak át az Év Köztisztségviselője vándordíjat, amelyet idén szavazategyezés okán ketten kaptak meg: Varga Brigitta költségvetési ügyintéző és Rózsa Ilona iratkezelési ügyintéző. A kitüntetettekkel arról beszélgettünk, hogyan kerültek a kerületi önkormányzathoz, miként érzik magukat a hivatalban, milyen légkörben dolgoznak.



Mivel körülbelül 200-an dolgoznak a hivatalban, nehéz lenne kideríteni, hogy egyáltalán ki jelölt, pedig igazán kíváncsi lennék rá

Szöveg: Fekete Sándor **Fotó:** Csokonai15

Mindketten elmondták, erősen meglepődtek a szavazás eredményén. Hiszen a hatósági főosztályon mintegy ötvenen dolgoznak, a létszám negyede, ha ott valakit támogatnak, akkor jó eséllyel elviszi a díjat. A másik nagy csoport a népjóléti és intézményfelügyeleti főosztály, ahol szintén magas a létszám, épp ezért általában e két közösségből kerülnek ki az év köztisztségviselői. Idén ez másképp történt.

Mit szólnak ahhoz, hogy elnyertél az Év Köztisztviselője díjat?

Rózsa Ilona.: Mivel körülbelül 200-an dolgoznak a hivatalban, nehéz lenne kideríteni, hogy egyáltalán ki jelölt, pedig igazán kíváncsi lennék rá. Két kollégám „bevallotta", hogy rám voksolt. Egyébként nem tudtam a jelölésről, meg is lepődtem rajta. Elmondhatom, hogy 8-9 év alatt sikerült megismerni kollégáimat, a rigolyáikat is. Van olyan, akihez választás előtt két hónappal már nem lehet szólni, mert annyi az elfoglaltsága, utána pedig minden visszatér a régi kerékvágásba. Igyekszem mindenkivel a saját nyelvén szót érteni.

Varga Brigitta.: Úgy tudom, öten kerültünk be az első fordulóba, akkor 158 kolléga szavazott. Aztán a következő úgy alakult, hogy mi ketten „pontazonosságot" értünk el. Kezdettől fogva azt érzem, hogy kollégáim nagyon segítőkészek. Amit én sugároztam feléjük, azt kaptam vissza mindenkitől. Érzem a kollégák szeretetét, ami a mostani elismerés mögött van. Nagyon jóleső, megtisztelő érzés.

Hogyan vezetett az útjuk a XV. Kerületi Polgármesteri Hivatalba?

R. I.: A kerületben lakom 34 éve, itt jártam iskolába is. Sokáig kerestem állást, konkrétan két-három évig. Anyukám egyik kolléganője itt dolgozott, ő javasolta, próbáljam meg, úgy tudja, munkatársat keresnek az iktatóba. Logisztikai ügyintéző végzettségem van. Pályáztam, és valóban az iktatóba kerültem. Elmondták, hogy a hatósági főosztály ügyeivel kell majd foglalkoznom. De nem csak ezzel. Szép lassan beletanul az ember a futárkodásba, a postázásba, a pénzügy dolgait intézni. Volt egy betanítási időszak, aztán a saját lábamra kellett állnom, önállóságot kaptam. Ezzel együtt bizalmat is.

V. B.: Gyakorlatilag az iskolapadból jöttem a hivatalhoz, '96 júniusában érettségiztem, augusztus 5-én pedig már itt dolgoztam. Képesített kereskedő végzettséget szereztem a középiskolában, de akkorra már tudtam, hogy nem ezen a területen akarok munkálkodni. Elkezdtem telefonálgatni, a városházán beszéltem a humánpolitikai osztály vezetőjével. Behívtak egy interjúra, azóta itt vagyok. Szerintem sokat nyomott a latban, hogy értettem a számítógéphez. Akkor összesen 20 számítógép volt a városházán, ma már ennek a tízszeresénél is több. A gondnokságra kerültem, ott töltöttem 15 évet. Közben letettem a köztisztviselői alapvizsgát, és közgazdász végzettséget szereztem a főiskolán államháztartási szakon, és 2006-ban meglett köztisztviselői szakvizsgám is. Majd 2010-ben elmentem szülési szabadságra. Amikor visszajöttem, a pénzügyre kerültem.

Jelenleg mivel foglalkoznak?

R. I.: A munkaterület nem sokat változott nyolc év alatt, de azóta az iktatóprogram egyik „adminja" lettem. Tehát nekem van lehetőségem hozzáféréseket biztosítani a különböző területeken a kollégák számára. Menet közben szoros barátságot kellett kialakítanom a számítógéppel. Az építési ügyeknél akár évtizedekre vissza-

AZ ÉV KÖZTISZTSÉGVISELŐI: RÓZSA ILONA ÉS VARGA BRIGITTA

„A városházán számos lehetőség nyílik mindenki számára a fejlődéshez"

menően kell dokumentumokat keresni. Nem mindenki ugyanott rögzítette az adatokat, de meg kell találni mindent. Mindez nagy kutatómunkát jelent.

V. B.: A költségvetési csoportban dolgozom. A kötelezettségvállalásokkal, azok fedezetigazolásával, rögzítésével, az előirányzatok vizsgálatával, a kiadásokkal és az aláírási jogkörökkel, a számlákkal, érvényesítéssel foglalkozom. Van egy integrált pénzügyi programunk, azzal dolgozunk.

Hogyan érzik, a társadalomban megbecsülik a köztisztviselők munkáját?
V. B.: Nem vagyok abban biztos, hogy mindenki tudja, mit jelent köztisztviselőnek lenni. Alapvetően a kollégákkal dolgozom együtt, nem ügyfelezem, így e téren nincsenek visszajelzéseim.

Ha találkoznának egy most érettségizett álláskereső fiatallal, mit mondanának neki, miért jó a polgármesteri hivatalban dolgozni?
R. I.: Stabil munkahely, a kollégák kedves, jó társaság. Ritkaság az ilyen segítőkész csapat. Bármelyik osztályon bárkit megkereshet, biztos lehet benne, támogatják abban, hogy meg tudja oldani az adott feladatot. Soha nem utasítják el az embert, legfeljebb azt mondják, gyere negyedóra múlva, mert még be kell fejeznem valamit. És a magánjellegű problémák megoldását is támogatják. Ha jogi tanácsra van szükség, segít az a kolléga, aki a témában jártas. Lehet, hogy elkoptatott a fogalom, de olyan az egész, mint egy nagy család.

V. B.: Számos lehetőség nyílik mindenki számára a fejlődéshez. Támogatják az embert, a kollégák segítőkészek, főként, ha látják, hogy az illető akar is fejlődni. Nagyon jó a munkahelyi légkör. Vannak nálunk nyári tanulók, akik néhány hét alatt is olyan tapasztalatokat szereznek, hogy szívesen jönnek vissza.

A köztisztségviselő tevékenysége

A köztisztviselő a közigazgatásban részt vevő, az állami vagy önkormányzati hatalmat megszemélyesítő tisztviselő. A köztisztviselő közhatalmat gyakorol, szemben a közalkalmazottal. A közigazgatási eljárást köztisztviselőknek kell lefolytatniuk. A magyar közigazgatásban a köztisztviselők speciális jogviszony, a közszolgálati jogviszony alapján végzik a munkát. A köztisztviselő megtestesíti az állam semlegességét: párttisztséget nem viselhet, vallási és politikai meggyőződése nem vezérelheti az általa folytatott eljárásban.



„Amit én sugároztam feléjük, azt kaptam vissza mindenkitől. Érzem a kollégák szeretetét, ami a mostani elismerés mögött van. Nagyon jól eső, megtisztelő érzés."

„NEM A KÖZBIZTONSÁG, HANEM A KÖZBIZTONSÁGÉRZET ROSSZ”

Makai Ferenc két hétig járőrözött a kerületben

Makai Ferenc, a 12-es választókörzet újrázó képviselője formabontó akcióba kezdett: rendőröket, közterület-felügyelőket és polgárőröket kísérve két héten keresztül járta Újpalota utcáit, hogy személyesen mérje fel, milyen állapotban vannak a közterületek, milyen a közbiztonság.

Szöveg: Bittner Dániel **Fotó:** Csokonai15



> „A kerület a bűneseteket tekintve nem tartozik a legfertőzöttebbek közé”

A választási kampánynak vége, mindenki kifújta magát, ám a politikusok nem dőlhetnek hátra, hiszen tennivaló bizony akad még bőven. Makai Ferenc képviselő például útnak indult, hogy saját tapasztalatokat szerezzen a kerület közbiztonsági helyzetéről, hiszen mi más lehetne fontosabb, mint hogy a polgárok ne csupán akkor érezzék biztonságban magukat, ha esténként kulcsra zárják az ajtót, és leülnek a tévé elé megnézni mondjuk a Beverly Hills-i zsarut.

„A kerület a bűneseteket tekintve nem tartozik a legfertőzöttebbek közé – jelentette ki a politikus. – Úgy fogalmaznék inkább, nem a közbiztonság, hanem a közbiztonságérzet rossz. Ezért is fontos, hogy a lakosság lássa, a rendőrökkel, polgárőrökkel, közterület-felügyelőkkel jelen vagyunk az utcán, figyelünk a problémáikra.” Makai a TiZEN5-nek elmondta: sok panasz érkezik a napi szintű közterületi alkoholfogyasztásra és a szemetelésre. A délután fél 4-től este 10-ig tartó járőrözési akciójuk során főként ezeknek igyekeztek elejét venni. „Nem vegzálásra, bírságolásra vagy büntetésre törekedtünk, célunk az volt, hogy az itt lakók nyugodt, békés környezetben tölthessék a mindennapjaikat. Akkor is segítettünk, ha valakin azt láttuk, hogy a nagy melegben rosszul van. De volt olyan is, amikor a járőrözés során súlyos beteggel találkoztunk, őt orvosi segítséghez juttattuk.”

A képviselő elmondta azt is, hogy a kerületvezetés kiemelten figyel az itt lakók szociális biztonságára. „Az persze nem segít sokat, hogy a kormány a szociális hálót teljesen leamortizálta. A kerület fenntart utcai szociálismunkás-hálózatot, nappali melegedőt azoknak, akinek nincs biztos lakhatásuk. A fővárosi fenntartású átmeneti szálló és a szobabérlők háza is a kerületben található. Számos anyagi támogatást és természetbeni juttatást vehetnek igénybe az itt lakók. Ha valakinek tartozása, hitele van, igyekszünk hangsúlyozni, hogy ne várják meg, amíg annak nagysága kezelhetetlenné válik, szóljanak mielőbb, hogy segíteni tudjunk!” – emelte ki.

Makai Ferenc bejelentette azt is, hogy a járőrözési akciót a jövőben is rendszeresen folytatni kívánja. A tervek szerint az általa életre hívott adományszekrényt is újranyitják majd. „Ide zöldséget, gyümölcsöt, sós és édes péksüteményt töltünk, ezekből szabadon lehet válogatni. A szekrényt sajnos többször is megrongálták, az ilyen incidensek miatt is fontos, hogy odafigyeljünk az utcai folyamatokra. Sokaknak lehet szükségük erre a segítségre, a rongálás és garázdaság nem állhatja útját ennek.”

Makai szükségesnek tartaná azt is, hogy a helyi Fidesz is felelősségteljesebb magatartást tanúsítson. “Amikor például filmforgatás zajlott egy téren, amelynek során éppen egy késeléses jelenetet vettek fel, rohantak, hogy szétkürtöljék, milyen bűnesetek történnek az utcán. Rossz hírét keltették a kerületnek. Inkább azon kellene dolgozniuk, hogy megfelelő számú rendőr és önkormányzati rendész legyen. Ennek érdekében akár lobbizhatnának is a kormánynál. Önkormányzati képviselők ők is, a kerületieket kéne szolgálniuk, nem a pártjukat” – szögezte le. Biztos abban, hogy az újraválasztott kerületvezetés a lehetőségei szerint a jövőben is igyekszik megvédeni minden rászorulót – tette hozzá.



TESTÉPÍTŐ 81 ÉVESEN IS

„Lehet fiatalosan is megöregedni”

> „Szeretek edzeni, úgy érzem, mozgás nélkül nem is tudnék élni. Ez az, ami karbantart engem”

Terike néni nemcsak a PRIMEFIT Újpalota edzőteremnek, hanem valószínűleg a legtöbb hazai sportlétesítménynek is doyenje lehetne. Ő azonban nem titkolja, sőt büszke a 81 évére, mellyel leginkább példát szeretne mutatni valamennyi szépkorú embertársának.

Szöveg: Riersch Tamás **Fotó:** Gordon Eszter

„Szeretek edzeni, úgy érzem, mozgás nélkül nem is tudnék élni. Ez az, ami karbantart engem, ráadásul az edzések nemcsak energiát, hanem élményt is adnak számomra. Az újpalotai terembe belépve ugyanis mindig otthon érzem magamat. Jók a gépek, emiatt változatos edzéseket tudok végezni, és a társaság is kiváló.”

Rákoskertiné Pál Terézia pékként kezdte a pályafutását, majd porcelánfestővé avanzsált, hogy aztán élete nagy részét az ELMÜ-nél töltse, előbb adminisztrátorként, majd pedig számviteli csoportvezetőként. „Nekem sem volt különb életem, mint másoknak, már fiatalon férjhez mentem, szültem három gyermeket, mellette pedig mindig dolgoztam. Egy dologra azonban büszke vagyok: a mozgás mindig szerves részét képezte az életemnek.”

Terike néni Angyalföldön töltötte fiatalkorát, ahol már általános iskolásként tornázni kezdett. Egészen a felnőtté válásáig a sportszerek bűvöletében élt, ám 18 évesen döntenie kellett, és ő inkább a családalapítást választotta.

„A tornászmúlt jó alapokat adott, ám a rendszeres edzés és a versenyzés három gyerek mellett szóba sem jöhetett. Helyette inkább csak túrázgattam. Aztán egy alkalommal elmentem egy szórakozóhelyre az akkor 17 éves lányommal, ahol néhány kigyúrt fickóval is „megismerkedtünk”. Ők mondták, hogy kóstoljunk bele a testépítésbe. A bodybuilding a 80-as években itthon még gyerekcipőben járt. A férfiak közül is csak kevesen űzték, nőt pedig csak elvétve lehetett találni az akkori edzőtermekben. A kigyúrt fickók is csak amerikai magazinokat tudtak mutatni Teri néniéknek a testépítő hölgyekről. Ám, úgy látszik, ez is elégnek bizonyult.

„A lányom csak rövid ideig űzte, én azonban ott ragadtam abban a józsefvárosi edzőteremben, ahova először lementünk. Pedig már akkor is 40 esztendős voltam. Magam ismerkedtem meg a gépekkel, és magam állítottam össze az edzéstervemet is. Versenyezni azonban Huber István testépítőnek köszönhetően kezdtem.”

Terike néni első versenye 1990 körül egy másodosztályú testépítő magyar bajnokság volt, melyen rögtön harmadik lett. Ezzel fel is jutott az első osztályba, ahol sokáig szép eredményeket ért el a saját (55 kg alatti) súlycsoportjában.

„A testépítés megtanított étkezni, fegyelmezetté, céltudatossá tett. Ám 50 évesen mégis abbahagytam. Szerencsére akkoriban már Újpalotán, a Vásárcsarnok közelében laktam, így a XV. kerületben is találtam edzőtermeket magamnak. „Pestújhelyen és Újpalotán azonban már nem a testépítésről, hanem sokkal inkább a fekvenyomásról és a kondicionálásról szóltak az edzések. Terike néni általában 70 kg felett tudott emelni, ám, élete egyetlen Európa-bajnokságán, a budapesti kontinensviadalon a 75 kg-ot is kitolta, mellyel 9. lett.

„Nyugdíjasként már kevesebbet jártam edzőtermekbe, helyette inkább a lányom zumbaedzéseit részesítettem előnyben. Meg sokat túráztam is. Aztán 2019-ben felfedeztem a PRIMEFIT Újpalota frissen átadott létesítményét, amely újra felébresztette bennem az edzések iránti vágyat. De a korom miatt nem mertem belevágni. Mígnem egyszer az öt unokám közül az egyik megkért, hogy kísérjem őt le az edzőterembe, és mutassak be neki néhány gyakorlatot.”

Másfél évvel ezelőtt ezzel az apró „trükkel” tért tehát vissza Terike néni az edzőterembe, ahonnan azóta kirobbantani sem lehetne. Hetente háromszor délelőttönként szokott edzeni, már amennyire a média hagyja őt.

Szöveg: Riersch Tamás
Fotó: Gordon Eszter

KONTYFÁS TANMESE EGY ISKOLAIGAZGATÓRÓL

A tankerület nem fogadta el Vass Béla pályázatát

Nem könnyű ma diáknak, szülőnek és pedagógusnak lenni. Olyan világot élünk, hogy abban bármi előfordulhat: a tanárt elküldhetik, az iskolát bezárhatják, a diákokat pedig más iskolákba is áttehetik. De a legnehezebb dolguk az igazgatóknak van, akiknek mindenkinek meg kell felelniük. A diákoknak, a szülőknek és a pedagógusoknak azért, hogy az ötéves ciklus alatt hatékonyan tudjanak együtt működni, a fenntartónak pedig azért, hogy legyen olyan ciklus, amelyben lehetőség van az ilyesfajta együttműködésre.

„Mint minden igazgató, úgy én sem vagyok hibátlan – mondta Vass Béla, a Kontyfa idén nyáron leváltott igazgatója –, de mindig igyekeztem humánus lenni mindenkivel, a kollégáimnak a tanítás terén minél nagyobb szabadságot biztosítani, és próbáltam megőrizni a Kontyfa méltán híres szabadszelleműségét és sokszínűségét."

Nem csak Vass Béla tudta, hogy kiesett a fenntartó kegyeiből. „Mi, szülők is hallottuk, amikor a tankerületi igazgató kiabált az igazgató úrral – mondta Hegedűs Imre. – Mindez az iskola aulájában történt még tavasszal."

Vass Béla 2019-ben lett a Kontyfa igazgatója. Annak az intézménynek, amely gyakorlatilag a második otthona volt. „1982. augusztus 1-jén lettem az iskola tantestületének a tagja. Akkor még nem rendelkeztem tanítói képesítéssel, ám a főiskolán egy olyan speciális tagozatot indítottak, melynek tagjai egy év után már tanítottak." A fiatal tanító később természetesen megszerezte a tanítói végzettséget, majd az egyetemen a történelemtanári szakot is elvégezte, így a tantestület teljes jogú tagjává vált. „Nem túlzás, hogy ez az iskola a második otthonom. Egyrészt mert már 40 éve itt tanítok, másrészt pedig a feleségemet (Mohai Krisztinát) is itt ismertem meg."

Vass Béla az elmúlt 42 évből mindössze kettőt töltött a Kontyfától távol. 2017–2018-ban ugyanis az Újpesti Bródy Imre Gimnáziumban tanított. Itt hallott arról, hogy volt iskolájában, a Kontyfában igazgatót keresnek. „Az első pályázatra nem reagáltam, majd miután érvénytelennek nyilvánították, és újból megpályáztatták az igazgatói állást, úgy éreztem, már nekem is lépnem kell. Jelentkeztem, majd kineveztek."

2019-t írtunk. Akkor még nem lehetett tudni, hogy néhány hónap múlva a Covid gyakorlatilag az egész világot bezárja majd, s hogy a tanítás eszköz, képesítés és szaktudás nélkül az online térbe szorul. Miután sikerült mindezt kiheverni, az ukrajnai események és az energiaválság mellett kirobbant a „pedagógusháború".

„Természetesen emiatt is lehetek nemkívánatos személy a fenntartónál, hiszen 2022–2023-ban nálunk is sztrájkolt néhány tanár, illetve volt, aki kockás inget viselt. De úgy vélem, nálunk sem voltak aktívabbak a pedagógusok, mint máshol. Mindössze a mi apró lépéseink a kelleténél nagyobb sajtóvisszhangot kaptak."

E-mailben értesítette az Észak-Pesti Tankerületi Központ Vass Bélát, a Kontyfa Általános Iskola és Gimnázium igazgatóját, hogy eredménytelennek nyilvánították az új ciklusra benyújtott pályázatát. Az új eljárás lefolytatásáig Bodai Károly igazgatóhelyettest bízták meg az iskola vezetésével. Barkóczi Balázs parlamenti képviselő a miniszterhez fordult, de a „semmitmondó" választ az államtitkártól kapta.

Mondjuk azt, hogy ez a személyes ok döntött Vass Béla igazgatói pályázatáról, amely azonnal kérdésessé teszi az eljárást. Vagy mondjuk azt, hogy nem volt jó vezető, amit a kontyfás tanárok és szülők határozottan cáfolnának, így ez is hiteltelen állításnak tűnik. De ezen felül van még egy szempont, amely erősen megkérdőjelezhető.

„Vass Béla ebben az intézményben töltötte egész pályafutását. Közben nemzedékek sorát tanította, nem túlzás azt állítani, hogy őt mindenki ismeri a kerületben. De Újpalotán biztosan. Mindössze négy éve van a nyugdíjig, miért volt szükség erre az embertelen lépésre?" – mondta Hegedűs Imre, aki a szülők nevében egy petíciót fogalmazott meg, amit egy hét alatt háromszázan írtak alá. Ezt a dokumentumot aztán elküldték az Észak-Pesti Tankerületi Központnak, a Köznevelésért Felelős Államtitkárságnak és a kerületi önkormányzatnak is.

A Kontyfa Általános Iskola és Gimnázium termeinek egy részét a 2021–2022-es tanévtől a Koneli Alapítványi Iskola bérli. Ami azért is érdekes, mert az újpalotai iskola vezetésére ketten is pályáztak. Egyikük Vass Béla jelenlegi igazgató, a másikuk pedig Szíjjártó-Kozák Judit (egykori konelis szülő) volt. Hivatalos állásfoglalás nem született ez ügyben, de volt, aki úgy vélte, a tankerület teljes egészében a Konelinek adná a Kontyfa épületét. Ezt azonban cáfolta dr. Jaksicsné Kronekker Zsuzsanna, az Észak-Pesti Tankerületi Központ szakmai vezetőjének írásbeli tájékoztatása, melyben az áll „a Kontyfa Általános Iskola és Gimnázium igazgatói beosztásának ellátására irányuló pályázati eljárásban két pályázó nyújtott be pályázatot, az eljárás eredménytelen lett". Azaz se Vass Béla, se a konelis szülő nem lesz igazgató. Marad szükségmegoldásként, hogy augusztus 16-tól az iskola „vezetésével kapcsolatos feladatok ellátása a köznevelési intézmény szervezeti és működési szabályzata alapján helyettesítéssel történik a következő pályázati eljárás eredményes lefolytatásáig".



Néhány héttel később az is kiderült, hogy az új pályázat kiírásáig Bodai Károly igazgatóhelyettest bízta meg az iskola vezetésével az Észak-Pesti Tankerületi Központ. Az ő megüresedett igazgató-helyettesi helyére pedig szintén pályázatot írtak ki.

„Hogy mi lesz velem? Még nem tudom. Nem valószínű, hogy ekkora ellenszélben ismét pályázni fogok, de ha a tankerület is úgy akarja, akkor a nyugdíjig hátralevő négy évemben ismét csak tanítani fogok – tette hozzá Vass Béla. – Természetesen ezt a négy évet is a Kontyfában képzelem el. Jelenleg igazgatóként csak két osztályban négy óra történelmet tanítok, ám szeptembertől minimum 24 órában kellene tanítanom ahhoz, hogy teljes állásban foglalkoztassanak. Ezt mások kárára nem szeretném vállalni, de ha úgy jön ki a matek, akkor a jelenlegi óráim mellett szívesen tanítok majd alsó tagozaton is."

BARKÓCZI KÉPVISELŐ A MINISZTERHEZ FORDULT, AZ ÁLLAMTITKÁRTÓL KAPOTT SEMMITMONDÓ VÁLASZT

„A kontyfás történet nem egyedi eset. A nem kormánypárti sajtó több olyan iskolát is megnevezett, ahol az újpalotaihoz hasonló módon zajlott (vagy nem zajlott) az igazgató kinevezése – mondta Barkóczi Balázs, a kerület országgyűlési képviselője. Fontosnak éreztem, hogy magam is nyomatékot adjak az ügynek, ezért egyrészt kérdéseket intéztem Pintér Sándor belügyminiszterhez, másrészt a kontyfás szülőkkel párhuzamosan magam is közérdekű adatigénylést nyújtottam be az Észak-Pesti Tankerületi Központhoz."

Az országgyűlési képviselő többek között azt tudakolta a minisztertől, hogy mitől lett eredménytelen Vass Béla pályázata; hogy ki lesz a megbízott igazgató; miként fognak erről a tanárok, a diákok és a szülők értesülni; hogy milyen szempontok alapján nem felelt meg a jelenlegi igazgató az iskola vezetésére; hogy az iskolában működő Koneli Alapítvány szeretné-e átvenni az egész iskolát, ha pedig így van, akkor mi lesz az állami részben tanuló diákokkal.

A beadványra Rétvári Bence, a Belügyminisztérium államtitkára az alábbi választ adta: „Az Észak-Pesti Tankerületi Központ fenntartásában működő Kontyfa Általános Iskola és Gimnázium igazgatói beosztására két pályázat érkezett. Az intézmény eddigi és jövőbeli működése figyelembevételével született az a szakmai döntés, amely értelmében egyik pályázó sem kapott öt évre szóló igazgatói megbízást, ezáltal új pályázat kiírására lesz szükség. A köznevelési intézmények szervezeti és működési szabályzata meghatározza az igazgató helyettesítési rendjét, így természetesen a Kontyfa Általános Iskola és Gimnázium sem marad vezető nélkül a következő tanévben, a feladatok ellátása zavartalanul folytatódni fog. Tájékoztatom, hogy a KONELI Alapítvány nem kezdeményezte az iskola fenntartói jogának átvételét."

> **„Mint minden igazgató, úgy én sem vagyok hibátlan, de mindig igyekeztem humánus lenni mindenkivel, a kollégáimnak a tanítás terén minél nagyobb szabadságot biztosítani"**

Az újpalotai iskola helyettes igazgatóval kezdi meg az új tanévet, ám hogy meddig marad ez az állapot, arra most nehéz lenne feleletet adni. Valószínűleg addig, amíg nem találnak majd egy, a tankerület számára is megfelelő személyt a pozícióra. „Ezt bizonyítja, hogy a felelős miniszter helyett csak államtitkári szinten reagáltak kérdéseimre, ráadásul azokra is mindössze csak egy szűkszavú és semmitmondó választ kaptam. Valószínűsíthető, hogy továbbra is politikai szempontok alapján zajlik majd az igazgatóválasztás a Kontyfában" – hangsúlyozta Barkóczi Balázs.

SIKERKÖNYVBŐL SIKERDARAB

SEGÍTSÉG, MEGNŐSÜLTEM!



Sebestyén Elemér: a kerületnek nagy szerepe van az írói karrieremben

A Palotai Nyári Játékokon láthatták az érdeklődők Pindroch Csaba egyszemélyes előadását „Segítség, megnősültem!" címmel. A darab alapját képező regény szerzőjével, Sebestyén Elemér íróval beszélgettünk, aki a humoros könyvek mellett krimiírással is foglalkozik.

Szöveg: Locker Dávid **Fotó:** Gordon Eszter

Kezdjük a legelején! Honnan jött az írás?
Ami azt illeti, korábban kezdtem írni, mint ahogy emlékeznék rá. Általános iskolai osztálytalálkozón mesélték a többiek, hogy én anno egy teljes könyvet megírtam az órákon a pad alatt. Ezt a „könyvemet" aztán évekkel később meg is találtam, amikor a tetőt felújítottuk – úgy tűnik, valamelyik tehetséges kőműves annak idején véletlenül befalazta. Ezután tíz évig zenéltem. Ennek az lett a következménye, hogy egy hangszálgyulladás miatt két évig beszélni sem tudtam, teljesen tönkrement a hangom. Ahogy szoktam mondani, ha nekem rossz, legyen rossz másnak is: úgyhogy írni kezdtem.

Pindroch Csabával milyen úton-módon akadtatok össze?
Én alapvetően krimiíró vagyok. Aztán az öbölháború idején kaptam egy felkérést az RTL-től, hogy írjak egy humoros könyvet Szaddám Huszeinről. Annyira jól sikerült, hogy végül terrorveszélyre hivatkozva ki sem merték adni. (nevet) Ezután álltam át erre a vonalra. Szerencsére volt nekem egy szerető anyósom meg apósom, akik hát olyanok voltak, amilyenek. Akkoriban sorra jelentek meg a pártkapcsolati könyvek annál kiadónál, ahol voltam. Úgyhogy kitaláltam, hogy én is írok egyet. Saját tapasztalat volt, ugye. A benne szereplő anyós tényleg hasonlít az igazira. (nevet) De a lényeg az, hogy nagy siker lett végül a könyv.

Aztán teltek, múltak az évek. Egyszer a kutyusunkat sétáltattam, mikor megcsörrent a telefonom. Beleszól egy nagyon udvarias hang: „olvastam a könyvét, zseniálisnak tartom, nagyon szeretném színpadra vinni valamikor. Pindroch Csaba vagyok, nem tudom, ismer-e." Erre mondtam neki, hogy persze, maga a kedvenc színészem! És tényleg az is volt! Másnap eljött hozzám, hozott egy üveg pálinkát, és öt perc után úgy éreztük, mintha évek óta ismernék egymást. Na, de mondom a sztori érdekesebb részét! Csaba évek óta keresett egy olyan könyvet, amelyből egyszemélyes darabot csinálhatna. A neten volt valami fórum, hogy melyik minden idők leghumorosabb könyve. Az enyém is ott volt. Linda, a felesége látta, de nem tetszett neki a borító. Tehát itt vége lehetett volna a sztorinak. Azért rendelt egyet a könyvből, és odaadta Csabának. Állítólag visítva röhögött, míg olvasta a HÉV-en. És akkor elkezdte keresni a szerzőt. Csak az volt a bökkenő, hogy a legelső kiadás nem a saját nevemen jelent meg. Itt is véget érhetett volna a történet. Elkezdte keresni a kiadót, de az addigra beszüntette a tevékenységet. Egy szám fentmaradt még véletlenül a régi honlapon. Pont ezt a számot hívta föl. Nem mutatkozott be, csak mondta, hogy egy könyv ügyében érdeklődne. Egyből rányomták a telefont. Itt is vége lehetett volna. Csakhogy ezt az embert sokan keresték aznap, és tudta, hogy valakit vissza kell hívni. Csak nem tudta, melyik számot, és véletlenül Csabát hívta fel. Felveszi, beleszól, „Pindroch Csaba". Erre a fickó: „te meg hogy kerülsz a telefonomba?" Erre Csaba: „én akartam megkérdezni, hogy ki írta ezt a házasságos könyvet". „Jaaaaa, az Elemér!" – jött a válasz. Így talált meg végül. Szóval mondhatni, a véletlenek összjátékán keresztül.

> **„Egy-két gyérebb nevetés. Erősebb nevetés. Aztán még erősebb. Végül már tombolt a közönség. Végén vastaps. Egyszer. Kétszer. Háromszor. Négyszer. Akkor összenéztünk Csabával, és tudtuk: megvan"**

Hogyan indult a darab életútja? Már jó ideje színen van...
Igen, 2016-ban indult Csabával a sztori. A balatonföldvári Kultkikötőben volt az ősbemutató. A főpróbán pár huszonéves gyerek ült bent, láthatóan halálra unták az egészet. Csaba nagyon maga alatt volt, én vigasztaltam, hogy meglátja, jól fog sikerülni a bemutató. Másnap pár ember lézengett bent, de volt még idő a kezdésig. Aztán egyszer csak szállingózni kezdtek. Annyira, hogy be kellett tenni pár pótszéket. Majd még egyet, majd még egyet. Aztán egy egész pótsort. Hamarosan dugig volt a terem. Elkezdődött az előadás. Egy-két gyérebb nevetés. Erősebb nevetés. Aztán még erősebb. Végül már tombolt a közönség. Végén vastaps. Egyszer. Kétszer. Háromszor. Négyszer. Akkor összenéztünk Csabával, és tudtuk: megvan. Azóta, azaz nyolc éve megy sikeresen darab, több mint 300 előadáson vagyunk túl.

Neked volt valami nagyon fontos személyes visszajelzésed?
Van egy nagyon jó történetem. A Mézesvölgyi Nyáron lépett fel Csaba, és elkísértük a fiammal, mert szokásom, hogy a darab után dedikálom a könyvet. Kitettük a könyveket az asztalra, erre elkezdett esni az eső. Behúztuk a könyveket a kis sátrunkba, hogy legalább azok ne ázzanak meg – úgysem fog most senki vásárolni. Ekkorra már rendes zivatar alakult ki. Gondoltuk mindenki haza menekül. De nem. Képzeld, hogy nem. Ott ültek az emberek a szakadó esőben, és nézték tovább a darabot. Már ez is hatalmas csoda volt, de akkor elment az áram is. Na, gondoltuk, most már akkor tényleg lőttek ennek. De Csaba zseniális volt. Lement a színpadról a nézők elé. Megvilágította a telefonjával magát, és folytatta az előadást. Amit végig is vitt – szakadó esőben, a nem mozduló teltház előtt. Aztán véget ért a darab, és nemcsak az eső kezdett zúdulni, hanem a tömeg is: de nem hazafelé, hanem a sátrunkhoz, hogy könyvet vásároljanak. Az összes elfogyott. Mind a száz.

Most itt beszélgetünk a rákospalotai házad udvarán. Mi vonzott a kerületbe?
A párom vonzott a kerületbe! Ő gyerekkora óta itt lakik. Miatta költöztem ide – annak is lassan már harminc éve. Először még Újpalotára, a Páskomligetbe, aztán huszonvalahány éve ide Rákospalotára.

Mi az, ami itt tart azóta is?
Ez a kisvárosi környezet. Én, ahogy mondani szoktam, vidéki gyerek vagyok – Budapesten. Számomra ez a miliő, az, hogy lehet egy kis kertem, nagyon sokat jelent. Ettől érzem otthon magam. Nem is szeretek bemenni a belvárosba. De nem kedvelem Budát se, mert számomra átláthatatlan, hogy kanyargó utak vannak, változó domborzat... Én ezt szeretem: sík terület, átlátható keresztutcák. Ebből pedig van itt bőven.

Van-e hatása a kerületnek, a lakhelyednek arra, miről és hogyan írsz?
A kerületnek nagyon nagy szerepe van az írói karrieremben. Mikor kutyát sétáltatok, akkor jönnek ugyanis a legjobb ötletek. Ehhez pedig nem árt az itteni csend, a zöld, a jó levegő. Nem gondolom, hogy a belvárosi zajban, szmogban, tömegben ugyanennyi ötlet eszembe jutna. Szóval mint író is hálás lehetek a kerületnek – na meg a kutyusunknak. (nevet)

MOHÁCSI FERENC 100

Mohácsi Ferenc (1924–1980), a rákospalotai születésű, itt alkotó grafikus- és festőművész 2024. július 27-én ünnepelné századik születésnapját. 54 évesen hunyt el, a rövid életút alatt is nagyon gazdag művészi karriert járt be. A jubileum alkalmat kínál a méltó megemlékezésre, amelyben lánya, Mohácsi Judit volt a segítségünkre.

Szöveg: Kis Emőke gyűjtemény vezető

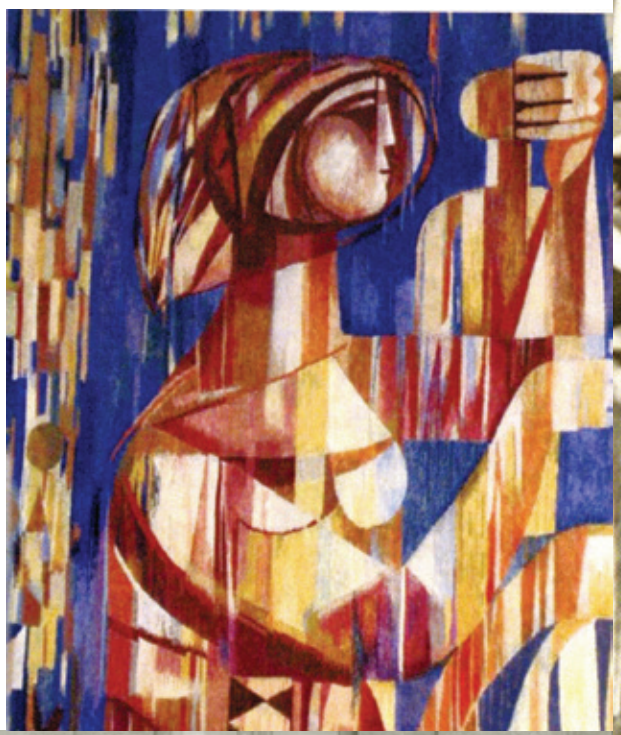



A KEZDETEK

Mohácsi Ferenc Majling Ferenc néven látta meg a napvilágot, Majling István vasesztergályos gyermekeként. A család vezetékneve 1934-ben, a családfő döntésére változott Mohácsira. A felmenők között nem tudunk művészről, Mohácsi Ferenc tehetsége elsőként mutatkozott meg. 1941–46-ig a Képzőművészeti Főiskola hallgatója, tanárai közt olyan kiemelkedő képzőművészeket tartunk számon, mint Boldizsár István és Kmetty János. 1947-ben rajztanári végzettség szerez, 1950-től ösztöndíjas tanársegédként segít a Képzőművészeti Főiskolán Kmetty János és Boldizsár István alakrajzi osztályán. A nyarakat többek között a nagybányai művésztelepen tölti. Rákospalotai lakosként fontos volt számára, hogy a településen kamatoztassa tudását, így 1949–63-ban a Rádda Barnen utcai általános iskolában vállal rajztanári állást. Havaseső című képével 1957-ben moszkvai Világifjúsági Találkozón VIT-díjban részesült.

MEGMARADNI EMBERNEK, MEGMARADNI MŰVÉSZNEK

1957-ben Derkovits-ösztöndíjat kapott, amit másfél év múlva visszavontak, mivel a korszellemmel szemben elvonatkoztatott pályaművet adott be. A Derkovits-ösztöndíj ma is rangos elismerés és anyagi támogatás, amelyet először 1955-ben hirdettek meg, anyagi forrást teremtve ezzel a pályakezdő művészeknek. A 35. életévüket még be nem töltött, Magyarországon élő és alkotó művészek nyerhették el, akik a főiskolai/egyetemi végzettség megszerzése után önálló művészeti tevékenységbe kezdtek. Mohácsi Ferencnek nem volt könnyű dolga, mivel politikai jellegű kritériumoknak is meg kellett felelni. Mohácsi az első visszautasításból kilábalva nyakába veszi a világot: 1958-ban Moszkvába és Leningrádba utazik, 1961-ben Párizs, Bécs, Zürich és Firenze városát, 1963-ban pedig Prágát látogatja meg. 1963-ban otthagyta a tanári pályát, a festészetnek szentelte életét.

Többfajta képzőművészeti ágban kipróbálja magát: szobrászat, festészet, grafika, tus, kollázs-montázs, murális művészet, gobelin, illusztráció, monotípia. Kezdeti korszakában portrékat rajzol és fest: lazúros finom, még-még kezdeti útkereséskénti a számára legkedvesebbeket, a családtagokat mintázza meg. 1960 és 1970 között kiforrott művészete, konstruktivista, avantgárd csendéletek, statikus vagy épp monumentális és mozgalmas témák jellemzik alkotásait. Több témában alkot: emberi alakok, portrék, családi portrék, önarcképek, aktok, tájképek, mozgalmas jelenetek, csoportos jelenetek, bibliai témájú alkotások dicsérik sokszínű megfogalmazását. Mégis, ha felmerül Mohácsi Ferenc neve, mindenkinek inkább a nagyobb, épületekhez kapcsolódó mozaikjai jutnak eszébe. Ezekkel sorra nyeri a pályázatokat. 12 munkája kap első díjat, ám csak 6 valósulhat meg pénzhiány miatt.

MOHÁCSI, A SZERÉNY ÓRIÁS

Mohácsi Ferencről a családtagok, barátok leírásai, elbeszélései alapján egy szerény, alázatos ember képe rajzolódik ki, aki szeret a műtermében, a világtól elvonulva alkotni. Ahol alkotások társaságában a művész kicsit megpihenhet. Az 1960-as évektől a négy fal közt, hatalmas köztéri alkotásokat álmodik meg. Minden művében a munka, az emberek iránti alázat, a művészetek dicsérete mutatkozik meg. 1963-ban Székesfehérváron indul útnak a mozaiktechnikával készült alkotások sora: az

„20 éve festek és húsz éve hiszem a művészet ember- és társadalomformáló erejét, s hiszem, hogy bármiféle miszticizmusba menekvés nem más tehetségtelenségnél, gyengeségnél. És tudom, hogy a kudarcok és újrakezdések törvényszerűek. Megtorpanunk és továbblendülünk, vereségeket szenvedünk, majd újból elölről kezdünk mindent, és nem hiába! Ezt teszem, hiszem és tudom már 20 esztendeje. Ezt tennem, hinnem és tudnom kötelesség."

(Mohácsi Ferenc, 1967)



Építők című munkája egész falat beborító sgraffito (Belvárosi I. István Középiskola Hunyadi Mátyás Tagintézménye, Várkörút 35). A téma választása az épület funkciójához is kapcsolódik: a szakmunkásképző iskola diákjainak leendő munkájához, életéhez. 1970-ben Székesfehérvárra egy gobelin is készül, mely izgalmas életutat járt be – tudtuk meg a művész lányától, Mohácsi Judittól. „Ez kezdetben a székesfehérvári SZMT-székház tanácstermét díszítette. Székesfehérvárról 1998-ban Balatonfüredre szállították át a Hotel Füred Kongresszusi Központba, ahova már restaurálva érkezett. A hotel 2008-as bezárását követően ismét költözés következett, a Magyar Szakszervezeti Szövetség budapesti irodájának konferenciatermébe kerül, amelynek azóta is ékes dísze." Mohácsi Judit elárulta azt is, hogy a korban kedvelt gobelintechnika mennyi munkát és újratervezést rejtett magában. „A gobelin szövését az évtizedes tapasztalatokkal és gyakorlattal rendelkező baráti házaspár, Csehi Pál és Csehi Mária végezte. Mohácsi Ferenc a betegsége miatt sajnos már nem tudott olyan aktívan részt venni eme gobelin kivitelezésében, holott korábban folyamatosan jelen volt a színek kiválasztásánál is, ha kellett akkor újraszövette a falitextil egyes részeit."

Készül még közintézmények falát díszítő munkája: 1963-ban Kecskeméten, a Szeretet; 1976-ban Debrecenben a Táncolók; 1970-ben Nyíregyházán a Mozaik. Utóbbi az utolsó nagyméretű alkotása. 1970-ben a Magyarországi politikai és művészeti rendszer nem teszi lehetővé, hogy a munkája előtérben legyen, visszavonultan él. Egyetlen megélhetési forrása a Tankönyvkiadó megbízatása, amely által nemcsak a rákospalotai rajztanárságával, de a biológiai és irodalmi tankönyvek illusztrálásával is hatott a művészetre való nyitottságra nevelésben.

MESTER ÉS TANÍTVÁNYA

Ahogy korábban is írtuk, Mohácsi Ferenc szerény ember volt. Keveseknek adatott meg az a közvetlenség, baráti kapcsolat, amely Nagy Előd és Mohácsi Ferenc képzőművészek között létre jött. Nagy Előd 1942-ben született, Pestújhelyen élő és alkotó művész. 1967-ben végezte el a Képzőművészeti Főiskolát, mesterei Kmetty János, Eigel István, Szentiványi Lajos, Barcsay Jenő és Szabó Iván voltak. Kmetty Mohácsi tanára, Eigel pedig Mohácsi legkedvesebb barátja volt. Milyen kicsi a világ – gondolhatnánk –, milyen szépen összeérnek az életutak. Nagy Előd a művészetről folytatott diskurzuson túl leginkább baráti jó tanácsokért és beszélgetésekért járt a művészhez. A 2024 áprilisában megrendezett előadás-sorozatban Nagy Előd és Mohácsi Judit Mohácsi Ferencről való megemlékezésében számos kedves történetnek lehetettek tanúi azok, akik ellátogattak a Helytörténeti Gyűjteménybe.

MOHÁCSI 100

1967-ben volt Mohácsi Ferenc első önálló kiállítása a Rákospalotai Múzeumban. 57 évvel később, 2024. június 24-én, a Múzeumok Éjszakája alkalmából Mohácsi 100 címen megrendezett időszaki kiállítással emlékezünk meg a művész munkásságáról. A tárlatot Faltis Alexandra képzőművész, meseillusztrátor, Ex Libris-díjas művész nyitotta meg. Az életútban, a művésztanári hivatás nehézségeiben és örömeiben számos hasonlóságot vélt felfedezni Mohácsi Ferenc és saját pályája között.

A kiállítás 2024. szeptember 8-ig tekinthető meg a gyűjtemény nyitvatartási idejében.

„FÜRDŐZÖK A SZERETETBEN”

Mi az, ami 89 évesen is erőt ad az embernek ahhoz, hogy hétről hétre a legendás „csavaros fagyival” – vagy csak egy őszinte mosollyal – lássa el a kerületieket? Többek között erről beszélgettünk Újpalota ikonikus alakjával, a sokak által csak Erzsi néniként emlegetett Nagy

Szöveg: Locker Dávid **Fotó:** Csokonai 15

Hogyan került a fővárosba?
A férjem által kerültem ide, először még Újpestre, ott volt albérletünk. Ő itt talált munkát „kutyás rendőrként”. Jó beosztása volt akkor, megbecsülték őt. Nekem először még szalag mellett kellett dolgoznom. Képzelheti, olyan volt az nekem, mint a börtön.

Hogyan kötöttek ki végül Újpalotán?
Ott álltunk két gyerekkel, úgyhogy nagyon kellett volna már egy tágasabb lakás. Egyik délután hazajön a férjem azzal, hogy sikerült kijárni a 15. kerületi tanácsnál, lehet egy nagyobb lakásunk Újpalotán. Erre mondtam neki, hogy nézd meg azt a lakást, de én a másodiknál magasabbra nem megyek!

Ez 1971-ben volt, ugye?
Igen, akkor épült az egész lakótelep. Tulajdonképpen mi voltunk az első lakók.

És a család? Az unokák nem mentek Nyugatra?
Nem, hál’ Isten mindenki itt lakik Pesten. És már dédunokám is van! Azt szoktam mondani, amíg élek, addig összetartom a családot. A lányom olyan jó gyermek, képzelje, minden hónapban egyszer levisz Nyíregyházára, mert két testvérem ott él. Múltkor mondtam valakinek, hogy megyek a „kishúgaimhoz”. Erre kérdezi, hogy hány évesek. Mondom a kicsi 81, a nagyobbik 84.

Mikor és hogyan jött a fagyizó ötlete?
1989-ben. Akkor nyitottunk az Erdőkerülő utcában egy salátabárt, ami fagyizóként is üzemelt.

Hát, az egy csoda volt itt, Újpalotán. Gyönyörű kis kerthelyiség, öntöttvas kerítés, színes asztalok, székek, piros muskátli. A lakótelep fiataljainak állandó randevúhelyszíne volt. Tíz évig működtünk ott. Aztán megnyitott a Pólus, benne a Tescóval. A szegény embereknek a francia salátánk hiába volt minőségibb, az olcsóbbat választották, amit itt lehetett kapni. És ugye, fagyit nem árulhattunk télen, mert nyitott volt a helyiség.

Be kellett zárnunk, de valahogy mindig mellettünk volt a szerencse. Mert aztán volt ez a kis helyiség, ahol most is vagyunk, amit meg lehetett venni. Korábban két barát vitt benne egy cukrászdaszerűséget, de nem törődtek eleget a hellyel. Oda mindig kell egy ember, akit összekötnek vele…

…egy olyan ikon, mint az Erzsi néni?
Olyan. Azt szoktam mondani, hogy egy hétköznapi ember vagyok, de itt, a fagyizóban egy királynő. (nevet) Én itt újjászületek. Pedig 89 éves vagyok már. Lehet emiatt van annyi erőm, hogy minden hétvégén főzök a családnak. Meghívom őket ebédre.

Hoppá. Minden vasárnap?
És szombaton. Ketté osztom, mert nem férünk be mind egyszerre a konyhába.

Mióta is dolgozik itt Erzsi néni?
2002 óta töretlenül. Gondoljon bele, hogy itt minden üzlet lecserélődött már! Mi vagyunk az egyetlenek, akik kezdettől fogva itt vannak, és akik ugyanazt a színvonalat tartják. Én itt 400-500 embernek tudom az életét. Van, akinek 20 éve úgy indul a reggele, hogy én teszem elé a kávét, két cukorral, mert tudom, hogy úgy szereti. Azt mondja, hiába ugyanaz a kávé, más íze van, ha én csinálom meg neki.

Ez lenne a titok?
Ez. Tudja, azt kell mondanom, hogy elégedett ember vagyok.

Mit gondol, ez mitől lehet? Mi ad magának erőt?
Nézze, én a mai napig úgy fekszem le, hogy a Viberen jó éjszakát kívánok a testvéreimnek. Aztán ébredéskor jó reggelt. És ugyanígy a gyerekeimnek is megírom este, hogy jó éjszakát, kiscsalád! Holnap találkozunk. Úgyhogy fürdőzök a szeretetben. A férjem is mindent megcsinált helyettem, míg élt. Ő hordta a gyerekeket orvoshoz, elintézett mindent, bevásárolt. 55 évesen halt meg, de addig együtt mentünk mindenhova, kirándulni, nyaralni, szórakozni. Úgyhogy szép életem volt. Nagyon szép életem.

> **„Hát, az egy csoda volt itt, Újpalotán. Gyönyörű kis kerthelyiség, öntöttvas kerítés, színes asztalok, székek, piros muskátli. A lakótelep fiataljainak állandó randevúhelyszíne volt”**



EGYEDÜL IS HELYT ÁLL

Az Őrjárat utcai rendelőben dr. Gomba Beáta főorvosnő naponta 35-40 beteget lát el. Megpróbál mindenkit kellő gondossággal ellátni. Remek asszisztensek segítik munkáját. Ennek ellenére előfordul, hogy a rendelési idő lejárta után is dolgozniuk kell, hogy ne maradjon ellátatlan beteg.

Szöveg: Riersch Tamás **Fotó:** Csokonai 15



Az Őrjárat utcai rendelő első emeletén nem kell sokat gondolkoznunk, hogy melyik ajtó a bőrgyógyászaté. Az, amelyik előtt a legtöbben várakoznak.

„Ez a hét minden napján így van – mondja dr. Gomba Beáta főorvos –, rendelésenként körülbelül 35-40 beteget szoktunk ellátni, de akad olyan is, hogy több mint negyven beteggel találkozunk egy nap."

Ennyi beteghez legalább három orvos kellene, ám a bőrgyógyászat az egyik legkeresettebb egészségügyi szakma, így ezen a szakterületen nehéz jó munkaerőt találni. Sajnos ez alól a Dr. Vass László Egészségügyi Intézmény sem kivétel, ahol 2021 óta dr. Gomba Beáta az egyedüli bőrgyógyász. S hogyan kompenzálja a kerületi doktornő ezt a problémát? Reggelente már 7 óra tájban bent van az Őrjárat utcai rendelőben, ahol telefonos konzultációt tart a krónikus betegekkel. Majd jóval rendelési idő előtt személyesen is fogadja az érkezőket. Teszi ezt azért, mert a váróteremben rendre nemcsak időpontos betegek ülnek, hanem olyanok is, akik egészségügyi okokból nem tudják kivárni a minimum öt hónapos előjegyzési időt.

„Megpróbálok mindenkire időt szakítani, de van, hogy már olyan zsúfolt helyzet alakul ki, hogy a nem időpontos beteget el kell küldenünk. Ilyenkor azonban egy másnapi időpontot felajánlunk neki."

Dr. Gomba Beáta mindennap két asszisztenssel, két számítógéppel és két szomszédos rendelőben dolgozik. Amíg az egyikben a kolléganője előkészíti a beteget (felveszi az adatokat), addig ő a másik kórteremben vizsgálja a pácienst, majd miután megállapítja a diagnózist és a kezelést, átadja őt is az asszisztensének, hogy egy újabb betegre fordíthassa a figyelmét. A vizsgálatok pedig gyakran rendelési időn túl is eltartanak.

„Ha nem így végezném a munkámat, akkor nem tudnánk ennyi beteget ellátni. Így több mint negyedóra jut a betegekre, mert ha már itt van, akkor alaposan át szoktam őket vizsgálni."

A kerületi bőrgyógyász szakorvos pályafutását Szolnokon kezdte, ahol párhuzamosan kórházban és szakrendelőben is rendelt. Nyolc év után került át Ózdra, ahol 18 éven keresztül kezelte a betegeket az ottani szakrendelő bőrgyógyászatán. Ott is ő volt az egyetlen bőrgyógyász, így volt alkalma hozzászokni a türelmetlen páciensekhez. Dr. Gomba Beáta 2016-ban családi okokból költözött a fővárosba, így kapóra jött számára, hogy a kerületi szakrendelő bőrgyógyászt keresett. S mivel a kerületi egészségügyi intézmény akkori menedzsmentje a bérezés mellett egy szolgálati lakást is felajánlott neki, az állásajánlatok közül a XV. kerületit választotta.

„Megpróbálok mindenkire időt szakítani, de van, hogy már olyan zsúfolt helyzet alakul ki, hogy a nem időpontos beteget el kell küldenünk. Ilyenkor azonban egy másnapi időpontot felajánlunk neki"

„Jól érzem itt magamat, nem bántam meg, hogy a XV. kerületbe jöttem. A vezetéstől minden támogatást megkapok, legutóbb például egy új dermatoszkópot kaptam tőlük. Idén nyáron pedig egy recepciót is kialakítottak a bőrgyógyászaton, így már nekünk is több időnk jut a betegek ellátására."

A bőrgyógyászaton egész évben folyamatosan szűrik a betegeket. Egyrészt a tumorok, másrészt a nemi betegségek kialakulását vizsgálják. Ezek nagyrészt a betegek kívánsága szerint történnek, de olyan is akad, hogy kérés nélkül, diagnosztikus célból végzik el a szűrést. A tapasztalatok pedig kedvezőek, a tumoros esetek nem haladják meg az átlagot, évente 90-100 beteget regisztrálnak, míg nemi betegséggel havonta 10-15 – túlnyomórészt fiatal – beteget kezelnek. Az osztályon természetesen nemcsak szűrővizsgálatok, illetve tumor- és nemi betegségek kezelése zajlik, hanem olyan napi problémákkal is érkeznek ide a betegek, mint az ekcéma, a csalánkiütés, a rovarcsípés, a lábszárfekély, a pikkelysömör, illetve az anyajegyek levétele.

Dr. Gomba Beáta már hozzászokott az egyedülléthez. Mint mondta, a betegek annyi munkát adnak neki, hogy elfáradni sincs ideje. Ez azonban nem látszik rajta, a páciensek tőle csak empátiát, szakértelmet és gyógyulást kapnak.

VAKÁCIÓ A KONTYFÁBAN

Hét hét napközis tábor kalandokkal, országos kirándulásokkal

A kerületi önkormányzat idén is gondoskodik a vakációzó gyerekek szórakoztatásáról. Július 1. és augusztus 16. között hét héten át rendez napközis tábort a Kontyfa Általános Iskola és Gimnáziumban. Annak érdekében, hogy a gyerekek valóban jól érezhessék magukat, a szervezők színes és érdekes tábori programokat állítottak össze.













A szülők szabadsága véges. Számukra nincs két hónapos nyári vakáció. Sokaknak gondot jelent, hogy miként oldják meg gyermekük elhelyezését júliusban és augusztusban. A nagyszülők sincsenek mindenkinek kéznél, hogy segítsenek, örömteli napokat töltsenek az unokákkal. Hogy értelmesen teljen a szünidő, ebben segít a napközis tábor.

A táborozók ellátogatnak többek között a Tisza-tavi Ökocentrumba, a városligeti Magyar Zene Házába, a visegrádi Fellegvárba és a Berényi Miklós Füvészkertbe, a Természettudományi Múzeumba és az Orczy-kertbe, a Parlamentbe, illetve a szokolyai Kacár-tanyára is. Ezeken kívül belső programok is lesznek: a Testvériség-Újpalota SE, a Dynamic Karate SE, a Palota Dance SE, a Szilas Néptáncegyüttes, a Palota Tehetségfejlesztő Egyesület és a Göncz Árpád Szociális Intézmény is szervez izgalmas foglalkozásokat a táborozó gyerekeknek.

A XV. kerületi napközis tábor rendkívül népszerű a gyerekek és a szüleik körében. Naponta átlagosan száz fővel üzemel, és van olyan gyerek, aki a nyár nagy részét a táborban tölti. A gyerekekre képzett pedagógusok, illetve pedagógiai és gyógypedagógiai szakos egyetemi hallgatók vigyáznak. Összeszokott csapatot alkotnak, sokan közülük már évek óta résztvevői a táboroknak.

A táborba folyamatosan lehet jelentkezni. Ehhez csak egy jelentkezési lapot kell kitölteni, amit személyesen kell leadni az ebéd befizetésekor. Ez az egyetlen dolog, amelyért fizetniük kell a szülőknek (ugyanannyit, amennyit az iskolai menzáért is fizettek). Azok a diákok, akik év közben ingyenes étkezésre jogosultak, a napközis táborban is élvezhetik a kedvezményüket.

Az utolsó turnus augusztus 12. és 16. között lesz. A záróbulit a Csomópont Tehetségkutató és Tehetséggondozó Egyesület rendezésében augusztus 13-án, kedden tartják.











IDÉN IS PALOTAI NYÁRI JÁTÉKOK

Több mint egy évtizedes hagyomány a kerületben, hogy a Csokonai15 színes, minőségi és ingyenes kulturális programokat szervez a nyári időszakra. A Palotai Nyári Játékoknak az első években a Boldog Salkaházi Sára templom udvara adott otthont, ma már ugyanúgy találkozhatunk a programokkal Rákospalotán is.

Idén július 26-án, Bödőcs Tibor Meg se kínáltak című kocsmaáriájával kezdődött az eseménysorozat. Aznap majd' hatszáz fős közönség gyűlt össze a Nemzedékek parkjában, és hosszú tapssal jutalmazták a monodráma előadásáért Thuróczy Szabolcsot.

Másnap Molnár Piroska főszereplésével a Jaj, Nagyi című színdarabot hozták el Palotára a szervezők. A Kossuth-díjas színművész játéka mellett remek alakítást nyújtott Rohonyi Barnabás, az önmagát kétségbeesetten kereső fiatalember megformálásával. Öröm volt látni László Lili bravúros átváltozásait is a színpadon.

Augusztus 2-án Balázs Béla születésének 140 évfordulójának emlékére, három Balázs Béla-díjas alkotó: Hargittai László vágó, Szász Attila filmrendező és Szabó Gábor operatőr mesélt az 1948-ban készült Valahol Európában című filmről, melyet most a Nemzedékek parkjában vetítettek le.

Augusztus első hétvégéjén a Karácsony Benő parkban lévő szabadtéri színpadon lépett fel a Subtones modern jazz formáció, másnap pedig a Segítség, megnősültem című színdarab aratott nagy sikert Pindroch Csaba előadásában. *(A szerzővel készült interjúnk a 18. oldalon.)*









FILM

Vigyél a Holdra (amerikai romantikus vígjáték)

Mindenki a sikeres Holdra szállás miatt izgul. A NASA tudja, hogy előbb kell amerikai űrhajósnak feljutnia, mint szovjetnek, a legnagyobb tudósok dolgoznak az ügyön, az Apollo 11-et mégsem lehet még elindítani. A közvélemény pedig egyre elégedetlenebb. A megoldás? Egy marketinges. Kelly Jones (Scarlett Johansson) nem ért az űrrepüléshez, de abban nagyon jó, hogy eladjon dolgokat. Tökéletes ember a feladatra. De vele is van két baj. Az egyik, hogy azt még ő is soknak érzi, hogy lenn a Földön, színészekkel filmezzék le a Holdra szállást. A másik, hogy nagyon szép. Az egyik űrhajósjelölt, Cole Davis (Channing Tatum) nem csak az égitestek iránt érdeklődik.

SZÍNHÁZ

Margitszigeti Szabadtéri Színpad: Mária főhadnagy

A bugaci határon; Délibábos Hortobágyon; Van az úgy, kérem néha, néha; Némán várni egy boldog percet; Nagy árat kért a sors a boldogságért... – ugye mindenkinek ismerősen csengenek az előbbi dalok? Nem csoda, hiszen Huszka Jenő, a magyar operettirodalom sikerszerzőjének, a Mária főhadnagy komponistájának ragyogó fantáziáját dicsérik. Huszka Jenő korábban soha nem látott módon tárta a nézők elé az olykor édes-búsan andalító, máskor vérpezsdítő, hamisítatlan operettzenét a bővérű komédiázással és a magyar történelem egyik kiemelkedő, mámoros eseményével. (A Budapesti Operettszínház előadása: augusztus 9., 20 óra. Esőnap augusztus 11.)

KÖNYV

Sophie Elmhirst: Maurice és Maralyn – Egy hajótörés igaz története

„Korhű részleteivel és finom, költői prózájával egy különös pár hétköznapi történetét ötvözi a cápafilmek adrenalinlöketével... Rendkívüli portré egy házasságról" (Financial Times). Maurice és Maralyn Bailey 1972-ben hónapokat töltött mentőcsónakjukban a Csendes-óceánon, miután egy bálna elsüllyesztette a hajójukat. Maurice leveleit és Maralyn naplóbejegyzéseit olvasva nyilvánvalóvá válik: Maurice személyisége is ugyanolyan viharos, akár az óceán. A házaspár viszontagságos túlélése egyben egy megrendítő szerelmi történet is. Mert vajon szavakban vagy tettekben nyilvánul meg a szerelem? Számít-e mindez, amikor a túlélés a tét?

KIÁLLÍTÁS

Deák 17 Galéria: Álmomban óriások közt jártam

Az ember nem csak gyermekként igényli a valóságon túli létezők, a mesék, álmok, mítoszok, fantasyk szürreális világát. Gondoljunk csak vissza gyermekkorunkra. A szürrealizmus születésének 100. évfordulójára is emlékezve, a Kacsuk Péter magángyűjteményéből válogató kiállításon kortárs fiatal alkotók hatalmas méretű vizionárius munkái között járhatunk. A művészek: efZámbó István, El Kazovszkij, feLugossy László, Földi Péter, Labrosse Dániel, Milorad Krstic, Monory Rachel, Naomi Devil, Nyíri Orsolya, Orr Máté, Ősi László, Rabóczky Judit, Verebics Ágnes és Wahorn András.
Kurátor: Garami Gréta művészettörténész.

KÁRTYA



JCDecaux Libri Könyvesboltok

ÁLLJON MEG EGY NOVELLÁRA!

Csák-Nagy Kriszta



Ajándéknak tekintem az életet, a teremtett világot, a gyermekeimet, az alkotás lehetőségét. Egerben élek, férjemmel együtt három gyermeket nevelünk. Magyar- és hittantanár, tánc- és drámapedagógus, újságíró végzettségem összekapcsolja az érdeklődési területeimet. Kipróbáltam a rádiózást és a televíziós műsorszerkesztést, írtam verseket és meséket. 2019-ben a Pagony Kiadó gondozásában jelent meg egyetlen mesekönyvem, *Bezzeg Soma szívsajgása* címmel. Most belekóstoltam a novellaírásba is. Arra vágyom, hogy megőrizzem a lelkem békéjét, és továbbadjam.

AKI ÉPP ARRA JÁRT

Simon a mezőről ballagott hazafelé. Sarujára és bőrére rátapadt a vörös út pora. Beszívta a tavasz üdeségét, mintha magával akarná vinni a nyüzsgő fővárosba, a pászka ünnepére.

Tegnap még az eke szarvát fogta, lépésről lépésre járva, hogy megágyazzon a friss vetőmagoknak. A szikkadt földet feláztatta a tavaszi eső, mégis erő kellett ahhoz, hogy ránehezedjen a faekére, és maga előtt tolja. Kérges tenyere itt-ott kirepedezett, és az apró magok meg akartak bújni a hasadékokban. Életet hintett az élettelennek látszó anyaföldbe.

A reggeli csend fokozatosan elmaradozott mögötte, ahogy a város felé közeledett. Egyre több zarándokkal találkozott, akik az ünnepre érkeztek, és szállást kerestek. Erősödött a zaj, és Simon halántéka lüktetni kezdett. A kanyargós úton mintha egy hangyaboly hömpölygött volna. Pilátus palotája felől jöttek, és keserű, bizarr szimfóniát hoztak magukkal. Különös elegye volt ez a szitkozódásnak, káromkodásnak, siratásnak és jajgatásnak. Vajon ki ez a lázadó, akit ennyire gyűlölnek és szeretnek? A nap a szemébe sütött, ezért nem látta tisztán. Csak azt, hogy egy súlyos gerenda alatt roskadozik, és ruháján egy porszemnyi fehérség sem maradt.

Simon nem tudott mozdulni, mintha egy láthatatlan erő odaszögezte volna. Látni akarta az idegen arcát. Tudni, hogy ki ez az elítélt, aki körül összeolvad a menny és a pokol.

Várt. Bevárta, amíg kirajzolódnak a fej körvonalai. A homloké, amelybe tövisek kapaszkodnak, mintha az életben maradásukért küzdenének. A barna szempáré, amely a dagadástól alig tudja befogadni a fényt. A felismerhetetlenségig megtépázott arcé.

Nem tudta levenni róla a szemét. Kívülről nézte, de mintha ő állt volna a világmindenség közepén egyedül, felsebzett testtel és lélekkel. Minden fájt egyszerre, amit a fél évszázada alatt átélt – minden eltévedt gondolat, dárdaként fúródó szavak, meg nem értések, magány.

Megriadt, ahogy a hideg, hegyes fém a vállát érintette. A katona, aki nekiszegezte a lándzsát, türelmetlenül noszogatta.

– Gyerünk, zsidó, munkára! Mit bámészkodsz?

Simon a következő pillanatban a kereszt vízszintes szára alatt találta magát. Vállára nehezedett a megbillent gerenda, karjával pedig a rogyadozó elítéltet tartotta.

Egy mérföld. Ennyit kellett megtennie kényszerből, parancsra, szánakozó és elvadult tekintetek kíséretében.

Elindultak lassan, botladozva. Egyikük sem szólalt meg. Hallgatásukba belepréselték a megválaszolatlan kérdéseiket. Mentek, mert nem volt más választásuk. Simon azért, hogy túlélhesse; az elítélt azért, hogy belehalhasson. Jobb láb, megtántorodás, bal láb, suhintás. A kötél Simon vállát is súrolta. Egy másodpercre megálltak levegőt venni, erőt gyűjteni. De még le sem ért a levegő a tüdejükig, amikor újabb ostorcsapás jelezte, hogy indulni kell.

Simonnak összeszorult az ökle. Legszívesebben a földhöz vágta volna a gerendát, mégsem tette. Nem a katonáktól félt, hanem a szenvedőt féltette. Oldalra fordította a fejét, hogy ránézzen az emberi roncsra. Ebben a szempillantásban a férfi a földre zuhant. Simon összeszorította a fogát, és teljes erejével tartotta a keresztet, nehogy a hátára csapódjon.

A katonák közelebb léptek, hogy addig üssék, míg fel nem áll. Simon teli torokból kiáltott.

– Ne! Hagyjátok őt!

A hóhérok vállat vontak. Simon lehajolt, a férfi hóna alá nyúlt, és lassan felemelte. Együtt léptek tovább, most már mindketten porosan, véresen, összefonódva. Simon átjutott a holtponton. Mintha nem is érezte volna a vállán a súlyt, a talajt a lába alatt. Aztán egyszer csak röhögve félrelökték a katonák.

– Most már mehetsz, nélküled is meghal.

Simon a földön maradt, ahová esett. A nap előbukkant a domb mögül, és megölelte a távolodó alakot. Simon hirtelen felugrott, és rohanni kezdett. Maga sem tudta hová, csak minél távolabb, hogy elfelejtse ezt a tekintetet, a zúgolódó tömeget, a fájdalmat.

Amikor a mezőre ért, lihegve rogyott le a frissen boronált szántóföldre. Az elvetett magokra gondolt, amelyek a mélyben pihennek, de hamarosan szárba szökkennek.

Szavazz kedvenc novelládra a weboldalunkon! Ha pedig meghallgatnád a nyertes pályázatokat, akkor keresd az Álljon meg egy novellára Spotify csatornát!

augusztus 20

XV. KERÜLET
RÁKOSPALOTA • PESTÚJHELY • ÚJPALOTA

Meghívó

Budapest Főváros XV. Kerület Önkormányzata szeretettel meghívja Önt és kedves családját államalapításunk és az új kenyér tiszteletére rendezendő ünnepségére.

IDŐPONT:
2024. augusztus 20., kedd 17:00 óra

HELYSZÍN:
Karácsony Benő park

PROGRAM:
Cserdiné Németh Angéla polgármester köszöntője

Ökumenikus kenyérszegés és áldás

Rákospalotai Szilas Néptáncegyüttes műsora

MINDEN ÉRDEKLŐDŐT SZERETETTEL VÁRUNK!

BEMUTATÓ EDZÉS A RÖPLABDÁSOKNÁL

Riersch Tamás

Bemutató edzést tartott Biszku Éva, a Palota Röplabda SC U15-ös és a kezdők csapatának edzője. A Sződliget utcai csarnokba meghívást kaptak a szülők és a családtagok is, akik az esemény végén tapssal jutalmazták a látottakat. Korábban még nem volt példa arra, hogy a Palota RSC–n belül bárki bemutató edzést tartott volna.

Biszku Éva tavaly nyáron került a klubhoz, és az egykori 65-szörös válogatott röplabdázó azon nyomban forradalmasította az edzésmódszereket. Júniustól ugyanis minden hétköznap délután az Ozmán utcai játszótér strandröplabdapályáján oktatta a röplabdát az érdeklődőknek. A kezdeményezésnek hála szeptemberre, mire a Sződliget utcai sportcsarnokba kerültek a lányok, addigra már rendelkeztek a szükséges technikai alapokkal.

„Egykori edzőnk, dr. Kotsis Attiláné Kincsesy Gabi néni is ezt tette: folyamatosan sulykolta belénk a technikát, amit akkor nagyon untunk, ám álmunkból felébredve is használni tudtuk" – mondta a rákospalotai klub alapítójának, Szalayné Sebők Évának az egykori játékostársa.

A Biszku-tanítványok év közben is rengeteget fejlődtek, köszönhetően annak az újításnak, hogy Éva néni rendszeresen keverte az U15-ös és a kezdő korosztályt, és ezzel a módszerrel a csapatba hét kezdőt is sikerült beépítenie, így egyszerre játszhattak a Magyar Röplabda Szövetség bajnokságában, valamint a Budapest-bajnokságban.

„Idén is szeretném folytatni a nyári képzéseket – jelentette be Biszku Éva a bemutató edzés végén –, és július első hetétől minden hétköznap 17 órától várom az érdeklődőket az Ozmán utcai játszótéren. Minden röplabdázni vágyó jelentkezhet, aki szeretné tovább gyarapítani az eddig megszerzett tudását, vagy akár elsajátítani a sportág alapjait."

Balogh Beatrix, a Palota RSC vezetője szerint Biszku Éva módszerei mindenki számára követendőek. A klubon belül szeretnének hagyományt teremteni a bemutató edzéseknek.

A Palota RSC jövő évi U15-ös csapata pedig még az ideinél is jobb lehet majd, hiszen a tavaly nyár óta befektetett munka gyümölcse a következő bajnokságban érhet majd be, köszönhetően annak is, hogy az eddig „magassági problémákkal" küzdő csapat öt magas lánnyal erősödik, akiknek a technikájukra sem lehet panasz.



A KOVÁCS PÁL GIMI ÉS AZ OLIMPIA



Riersch Tamás

A párizsi olimpiára a kerület ugyan nem tudott sportolót kvalifikálni, a gyalogló Madarász Viktória jóvoltából kerülethez kötődő olimpikonunk mégis van, hiszen a Kovács Pál Baptista Gimnázium diákja volt.

A tokiói olimpián még két sportoló képviselte a kerületet, ráadásul Hárspataki Gábor karatéban, Keszthelyi-Nagy Rita pedig vízilabdában bronzérmet is szerzett. A párizsi olimpiára azonban már nem tudtunk sportolót kvalifikálni. A francia fővárosban olyan olimpikon azonban lesz majd, aki kötődött a kerülethez. A Kovács Pál Baptista Gimnázium ugyanis a mai napig hű maradt a névadó (az olimpiai bajnok kardvívó) szellemiségéhez, és támogatja a sportolók képzését. Ennek pedig egyik gyümölcse, hogy az ötkarikás játékokon rendre feltűnik egy-egy volt „kovácspálos" diák.

„Sokáig úgy látszott, a párizsi olimpián két volt diákunk, a kardvívó dr. Decsi Tamás és a gyalogló Madarász Viktória is ott lehet – mondta Szitt Zsolt igazgató. – Az előbbi 2001-ben, az utóbbi pedig 2004-ben érettségizett nálunk. Mindketten négyszeres olimpikonok lettek volna Párizsban, végül azonban úgy alakult, hogy csak Vikinek szurkolhatunk."

Dr. Decsi Tamás 2000 óta volt tagja a magyar kardvívó válogatottnak. Ez alatt a 24 év alatt egy olimpiai, 11 világbajnoki és 8 Európa-bajnoki érmet nyert. Az idén már 41 esztendős sportember a csapattal a tokiói olimpián bronzérmes lett, majd úgy döntött, még egy olimpiai ciklust bevállal. Az elmúlt három évben a Szilágyi Áron, Szatmári András, Gémesi Csanád fémjelezte csapat tartalékjaként egy világbajnoki és két Európa-bajnoki címet is szerzett, ám a párizsi olimpia előtt nem sokkal a vívószövetség vezetősége úgy döntött, nem ad neki több esélyt a bizonyításra, hanem helyette egy fiatal tehetséget visznek a nagy hármas mellé az olimpiára. Hogy a szövetség helyesen döntött-e, az már lapunk megjelenése előtt eldől, a vívás ugyanis hagyományosan az első etapban szerepel az olimpián.

„Az iskolánk egy kardvívó legendáról kapta a nevét, ezúttal azonban egy kardvívó olimpikonnal szegényebbek lettünk – jelentette ki Szitt Zsolt. – Madarász Viktóriának természetesen kétszeres elánnal szurkolunk majd a párizsi játékokon."



FEJTSE MEG A REJTVÉNYT ÉS AZ ÜZENETET!
Vágja ki az újságból a teljesen kitöltött rejtvényt, és küldje el zárt borítékban levelezési címünkre (Csokonai Nonprofit Kft., 1615 Bp., Pf. 155.), vagy adja le a szerkesztőség részére a 1153 Bp., Eötvös utca 64-66. szám alatt! A borítékra írja rá: „TiZEN5 REJTVÉNY”! Két helyes megfejtő könyvjutalomban részesül.

Beküldési határidő:
2024. augusztus 28.
A nyeremények át nem ruházhatóak, a nyeremények változtatási jogát fenntartja a kiadó.
A nyertesek a nyereményeket 60 napon belül vehetik át a Csokonai Nonprofit Kft. szerkesztőségében.

A 2024/07. szám helyes megfejtése:
Üdv július! A félév hátra lévő részében repülnünk kell, hogy elérjük a magasságot.

A 2024/07. szám helyes megfejtői közül dr. Szabó Anita és Farkas László Majtényi László: *Soma, a beszélő kutya* könyvét nyerte.

APRÓHIRDETÉS

Festést, mázolást, burkolást vállalok, nyugdíjasoknak kedvezménnyel. Bútormozgatással takarítással. Tel.: 06/30-422-1739

Számítógépek javítása helyszínen, hétvégén is. Vírusirtás, tanácsadás, telepítések, alkatrészcsere garanciával. Ingyenes kiszállás. Aradi Zoltán Tel.: 06-70-519-2470

20 nm-es faház nyaraló 430 nm-es saroktelken eladó. Cím: Verőce, Magyarkút. Víz, villany, gázcsonk van. Tel.: 06-30/384-9347

75 éves, 167 cm magas, vékony alkaltú, értelmes hölgy keresi nemdohányzó, környezetére is igényes, 75 feletti úr barátságát a kerületből.
Tel.: 06-30/9400-979

Eladó fém paradicsompasszírozó 2000 Ft, centrifuga 3000 Ft.
Tel.: 30-864-1841

Felújított mini garzon a Rákos úton tulajdonostól eladó. 21 nm, 6 nm pincével, közös kerttel,egyedi órákkal, kiváló infrastruktúrával.
Tel: 06-20/258-7837



A felhívások, közlemények, rendeletek teljes terjedelmükben, egységes szerkezetben, a mellékletekkel együtt letölthetőek a bpxv.hu honlapról. Az azokban feltüntetett adatokért és információkért a szerkesztőség nem vállal felelősséget!

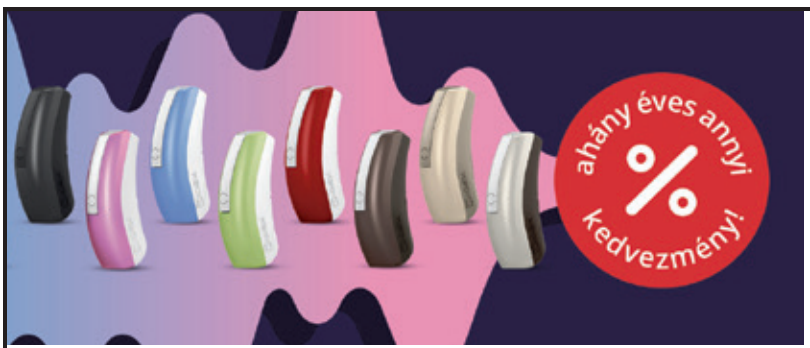

*Az EVOKE E440 Passion hallókészülék akcióban az ügyfél annyi kedvezményt kap, ahány éves, maximum 80% kedvezmény. Az akció 2024.06.03-08.30-ig vagy a készlet erejéig tart. Az akcióról részletes információt kap a www.hallasvizsgalat.net/evoke-lp oldalunkon, illetve a 06 80 200 222 ingyenes zöldszámon. A hirdetésen szereplő EVOKE E440 Passion hallókészülék nem szerepel a NEAK támogatási listán. A kockázatokról olvassa el a használati útmutatót, vagy kérdezze meg kezelőorvosát!

Nem csak a hallókészülék kicsi, hanem az ára is!

IV. kerület, Árpád út 70.
(Újpesti Áruház bejáratánál)

06 (1) 200 1118
06 (70) 324 8005

WIDEX HALLÓKÉSZÜLÉK STÚDIÓ

RP/24/08TÖ1

vodafone one

Akár 4 000 Ft havidíj-kedvezménnyel!

Válassz **korlátlan** mobiltarifát és otthoni **Gigabit Netet** együtt!

Látogass el üzletünkbe!
Vodafone Shop Pólus Center



Jogosult szolgáltatásokra, 1 évre, e-Packkel, visszavonásig, azonos mobil- és vezetékes számlafizető azonosító alatt. A vezetékes szolgáltatások elérhetősége területenként változhat. A tájékoztatás nem teljes körű.

vodafone

Ha Szombat, akkor Patika!

PatikaSzombat!

szombatonként kedvezmény

Valós 15%

Nyitva tartás:
Hétfő - Péntek: 8-20-ig,
Szombat: 8-13-ig.

A FŐ ÚT-i
„GYÓGYSZERTÁR A MEGVÁLTÓHOZ”
PATIKÁBAN

A Posta és az OTP mellett!
FŐ ÚT 62.
Tel.: (1) 307 63 17

Az akció érvényes minden recept nélkül kapható, nem támogatott, nem árgaranciás termékre, 2023. december 31-ig. Más akcióval nem vonható össze.

HOGYAN LESZ AZ ÉLETTAPASZTALATBÓL ÉLETBÖLCSESSÉG?

PÁL FERI atya előadása

A derűjéről és sodró lendületéről ismert római katolikus pap és mentálhigiénés tanácsadó előadását hallgathatják meg az érdeklődők.



NOVEMBER 30.
SZOMBAT 19.00
JEGYÁR: 2600-3000 FT

CSOKONAI RENDEZVÉNYHÁZ

1153 Budapest,
Eötvös utca 64-66.
+36 1 307 6191
www.csokonai15.hu

csokonai 15
XV. KERÜLET

KERTMOZI15

...A LEGJOBB MAGYAR FILMEK IDÉN NYÁRON MÁR MEGINT A CSOKONAI KERTJÉBE KÖLTÖZNEK...

csokonai 15
XV. KERÜLET



2024. AUGUSZTUS 22.
VALAMI MADARAK





JEGYÁR:
1 800 FT

JEGYEK:
csokonai15.jegy.hu

HELYSZÍN:
CSOKONAI KERT,
1153 BUDAPEST,
EÖTVÖS UTCA
64-66.

KEZDÉS:
20.30 ÓRA