TiZEN5

„A GONDOK SZÁMOSAK”

Lakner Zoltán politológus a sajtószabadságról

„Nem irányt, hanem sebességet váltanánk”

Cserdiné Németh Angéla polgármester nem számít baráti kampányra

Nyitott házak

Izgalmas kerületi panelok a Budapest100 helyszínei között

Felére csökkentek a lakásbetörések

A rendőrkapitány folyamatos közterületi jelenlétet ígér

Nyári programkavalkád

– a Csokonai15 szervezésében

Fotó: Gordon Eszter

A XV. kerület közéleti lapja • 2024. május 8. • XIV. évfolyam 5. szám • www.csokonai15.hu • facebook.com/csokonai15

TARTALOMJEGYZÉK

3 Aktuális
Elfogadták a zárszámadást
Testületi ülés hamisítatlan kampányhangulatban

4 Önkormányzati hírek

6 Önkormányzati hírek
Nem irányt, hanem sebességet váltanak. Interjú a polgármesterrel

8 Képviselői napló
Ellenszélben is sikeres az önkormányzat

9 Képviselői tabló, pályázatok

11 Életmód
A mozgás örömforrás. A Senior TudásTér foglalkozásán jártunk

12 Közélet
Hajrá, magyarok! Szurkolói terasz nyílik a Budai II Stadionban az Európa-bajnokság idején

14 Közélet
Karácsony, Szentkirályi, Vitézy
Főpolgármester-jelöltek és esélyek

16 Címlapsztori
Létezik-e napjainkban igazi sajtószabaság?
Interjú Lakner Zoltán politológussal, a Jelen főszerkesztőjével

18 Budapest 100
Mesélnek a panelfalak
Az örökségvédelmi program idén a 70-es évek építészetét elemzi
Újpalotai épületek is képbe kerülnek

20 Bűnügyek a múltból
Alvilági leszámolás
A szálak a kerületbe is elvezettek

22 Közélet
Az újpalotai vásárcsak fél évszázada fogadja a vásárlókat

23 Közélet
Stabil a közbiztonság
A kerületi rendőrkapitány értékel

24 Programajánló

26 Ajánló

27 Ajánló
Nyári programkavalkád

29 Sport
Ezren futottak
Buga Kálmán Papp László-díjas

30 Keresztrejtvény

KIABÁLJUNK!



Bittner Dániel
újságíró

Mi soha nem vetemednénk arra, hogy …" – indul a refrén, és nyilvánvaló, hogy 2024 Magyarországán lassan többen tudnánk befejezni, mint bármelyik Presser- vagy LGT-dalszöveget. Azért akadnak konkurensek. Akár az Edda! Sőt! Pataky Attilához hasonlóan a miniszterelnökünk biztosan elmondhatja magáról, hogy: „Minden sarkon álltam már!" De ne ítéljük el! Szükség törvényt bont, szokás mondani. Nincs olyan komolyan vehető politikai erő széles e világon – pláne itthon –, amelyik ne kényszerült volna már arra, hogy meghajlítsa a derekát egy kisebb választási siker reményében. Ezt ugyanis nem adják ingyen, és bizony előfordul, hogy mégis vetemedni kell valamire, még úgy is, ha már ezerszer elmondtuk; nem, nem, minálunk nincs ilyen. „Jól van bazmeg, akkor lebuktunk! Mégis van!" Olykor kényelmetlen cikkek, sajtótermékek kerülnek kukába, esetleg szólunk a református lelkésznek, vagy annak az osztályfőnöknek – hogy is hívják őket? –, hogy nem kéne a múltkori tüntetés, pakolják össze az irodát, holnaptól nem kell jönni. „Mondd meg nekik, hogy hazavihetnek egy tollat! Mi azzal csinálunk mindent, aztán maradni szoktunk!" – dörgi a megfáradt fejes a cégnél, vagy a tankerület fura ura. A hallgatást és hallgattatást közgondolkodássá emelték. Busásan kifizetődő; legalább nem rúgnak ki! Sokan megtanulták ezt a NER-ben. Lent és fent is. Olyanok, akikről nem gondolnánk.

Május 3-án, a sajtószabadság világnapján figyelmeztessük magunkat! Egy kisebbik Orbán – a politikai igazgató – nem csinált titkot belőle; uralni szeretnék a médiát, és ezen keresztül az állampolgárokat. Igaz, a miniszterelnök nemrég árnyalta a képet, hiszen kijelentette: nálunk mindenki elmondhatja a véleményét, no gender, no war, no brüsszeli véleményterror. Nem kérdés, megy az idő, többé ő sem tűnik a tettek emberének. Csak beszél-beszél, pedig három éve még elképesztő, tudományos módszerrel be is bizonyította, hogy a sajtószabadságunk él és virul: lement az újságoshoz.

Kiabáljunk hát, ha érezzük a bajt? Van értelme még? Egy hónap, és kiderül. 36 fokos lázban ég az ország. Elemzők itt, felmérések ott, a választást most akár le is fújhatnánk: tegnap már mindenki győzelmet kiáltott. A kiabálda nem fárad, persze nagy a tét: június 9. után 10-e következik.

Addig kiabáljunk mi is, ahol csak tudunk. Kiabáljunk, amíg lehet!

TiZEN5

A XV. kerület közéleti lapja, 2024. május 8., XIV. évfolyam, 5. szám

Kiadja: Csokonai Kulturális Központ és Kommunikációs Közhasznú Nonprofit Korlátolt Felelősségű Társaság
Felelős kiadó: Beke Károly ügyvezető **Főszerkesztő:** Fekete Sándor **Szerkesztőség:** 1153 Budapest, Bocskai utca 1–3.
Tel.: +36 1 720 5456, Tel./fax: +36 1 720 5457 ISSN 2786-2682 **Tipográfia, tördelés:** Tóth András László
Nyomda: Mediaworks Hungary Zrt., 6729 Szeged, Szabadkai út 20. **Felelős vezető:** Marancsik Roland nyomdavezető
Terjesztés: Fürge Lábak Korlátolt Felelősségű Egyéni Cég, 1153 Budapest, Pázmány Péter utca 96. fszt. 7.
A TiZEN5 legfrissebb hírei, tudósításai az interneten: www.csokonai15.hu; www.facebook.com/csokonai15/
Hirdetésfelvétel: hirdetes@csokonai15.hu, +36 30 166 1557.

A TiZEN5 következő megjelenése: 2024. június 5.

Lapzárta: 2024. május 29., 12:00
Az újságot szerdán, csütörtökön és pénteken terjesztik.
A lapzárta után érkezett anyagokat a szerkesztőség csak a következő lapszámban tudja közölni.

Az újságban megjelenő hirdetések és közlemények tartalmáért a szerkesztőség nem vállal felelősséget!

ELFOGADOTT ZÁRSZÁMADÁS

Testületi ülés hamisítatlan kampányhangulatban

Fazekas Ágnes

Ingyenes szűrésekre várják a XV. kerületieket május 11-én reggel 8 órától a szakrendelőbe – jelentette be a Képviselő-testület ülésén Cserdiné Németh Angéla polgármester. Az is kiderült, hogy az önkormányzat szolgálati lakást biztosítva igyekszik orvosokat idecsábítani, ami így sem egyszerű. Bár gyakran a vezetés szemére hányják, hogy a XV. kerületben nem történik semmi, az elfogadott zárszámadásban három oldalon át sorolják mindazt, ami megépült, megújult tavaly.

Politikai csörtéktől sem mentes képviselő-testületi ülés zajlott ezúttal a Polgármesteri Hivatal Dísztermében. Hamisítatlan kampányhangulat uralkodott. A fideszesek egyebek mellett azt állították, hogy bár Cserdiné Németh Angéla polgármester választási plakátján azt hirdeti: „Sebességet váltunk", megválasztása óta egy helyben áll a kerület. A tavalyi zárszámadást ennek ellenére vita nélkül fogadták el, pedig abban tények bizonyítják, hogy 2023-ban mennyit fejlődött a kerület.

Folytatódott például tavaly a Bethlen Gábor utcában a régi, rossz állapotú lapköves járdák cseréje, a Szerencs utca és a Dugonics utca közötti részen, a páratlan oldal több szakaszán, összesen körülbelül 250 négyzetméter járdafelület újult meg. Akár a Bezerédj Pál utcában a Szentmihályi út és Tompa Mihály utca közötti szakaszon, a páratlan oldalon, és a felsorolás közel sem teljes. Járdafelújításokra egyébként bruttó 200 millió forintot költött 2023-ban a kerület. Az Aporháza utca Régi Fóti út és Fazekas sor közötti 400 méternyi útpályát közel 150 millióból varázsolták újjá; a Bercsényi Miklós utca Tompa Mihály utca és Arany János utca közötti 340 méter hosszú szakasz felújítása 227 millióba került. Egyebek mellett megújult a Kazán utcai, a Karácsony Benő parki és a Csalinga játszótér; de jutott pénz fasor-rekonstrukcióra; padokra és más közterületi bútorokra; új hulladékgyűjtőkre; kutyafuttatókra; focipálya-felújításra; felnőtt fitneszpark kialakítására.

Mindezek ellenére vádolják azzal a fideszesek a kerület vezetőit, hogy itt az utóbbi években semmi nem fejlődött, megállt az idő. Makai Ferenc, független képviselő nem véletlenül kérdezte interpellációjában a polgármestertől: „Illúzió, vagy csoda történt?". Saját választókörzetében ugyanis sok minden megvalósult ebben a ciklusban.

A kerületi várólisták hosszát, az orvoshiányt szintén a polgármester „nyakába akarták varrni" a kormánypártiak. Válaszában Cserdiné Németh Angéla hosszan sorolta, hogy az ország melyik kórházaiban szűntek meg, vagy szünetelnek osztályok, hogy az orvoshiány mindenütt gondot jelent, de itt legalább szolgálati lakást is biztosítanak a jelentkezőknek. A Dr. Vass László Egészségügyi Intézmény 2023-as beszámolóját egyébként ugyancsak elfogadta a Képviselő-testület. Ebből kiderült, hogy orvos ugyan hiányzik, de asszisztensből közel teljes a létszám. A laboratóriumba immár mindenki előre kérhet magának időpontot, így ott megszűnt a korábbi áldatlan állapot. Az önkormányzat a következő években is biztosít pénzt új berendezések, diagnosztikai készülékek, tartozékok vásárlására. Akár javításra, illetve a selejtezett orvosi berendezések pótlására.

> **„Járdafelújításokra egyébként bruttó 200 millió forintot költött 2023-ban a kerület. Az Aporháza utca Régi Fóti út és Fazekas sor közötti 400 méternyi útpályát közel 150 millióból varázsolták újjá; a Bercsényi Miklós utca Tompa Mihály utca és Arany János utca közötti 340 méter hosszú szakasz felújítása 227 millióba került"**

Javul a közbiztonság, ezt Molnár Gábor rendőr alezredesnek, a XV. Kerületi Rendőrkapitányság vezetőjének a beszámolója is alátámasztja. (Erről szóló írásunkat lapunk 23. oldalán olvashatják.)

A testületi ülésen ezúttal Illyés Attila vehette át a Hónap rendőre elismerést, a civilek közül pedig a Kutyások a XV. Kerületért Egyesületet jutalmazták.

Bár gyakran a szemükre hányják, hogy a XV. kerületben nem történik semmi, az elfogadott zárszámadásban három oldalon át sorolják mindazt, ami megépült, megújult tavaly. Erről Tóth Imre alpolgármester, a Mindenki a Tizenötödikért frakcióvezetője beszélt.



Fotó: Gordon Eszter

Ingyenes szűrővizsgálatok az egészségnapon

Május 11-én szombaton reggel 8 órától 14 óráig ingyenes szűrésekre várják a XV. kerület lakóit a Rákos úti szakrendelőbe. A palotai egészségnapon – amelyet Cserdiné Németh Angéla polgármester nyit meg – többfajta vizsgálatot lehet kérni előzetes bejelentkezés nélkül. Nem kötik regisztrációhoz a laboratóriumi szűréseket: vérképelemzést, triglicerid-ellenőrzést, éhgyomori vércukorszintmérést végeznek. Lesz egyebek mellett tüdőröntgen, EKG, optikai, bőrgyógyászati és allergia szűrés, illetve egészséget támogató eszközöket is bemutatnak.

Informatika a köztisztaságért



„A QTA informatikai rendszer bizonyította, hogy működőképes – jelentette ki Cserdiné Németh Angéla polgármester a városüzemeltetésért felelős alpolgármesterrel, Tóth Imrével közösen tartott áprilisi sajtótájékoztatón. – Ma már 1010 darab QR-kóddal ellátott, így a rendszerbe bevont hulladék- és kutyapiszok-tároló található a kerületben, ezek állapotáról az azt kezelő cégek (Rákospalotán és Pestújhelyen a Palota-Holding Zrt., Újpalotán pedig egy külsős cég) folyamatosan értesítést kapnak."

Az intelligens közterületi műszaki ellenőrzési informatikai rendszer, a QTA biztosítja a kutyapiszok gyűjtő egyedi azonosítását és kezelését.

Igazi sakkünnep volt

A Palota Sakk tizenharmadik alkalommal rendezte meg a Régió Játék Rákospalota Kupa gyermek- és FIDE Rapid értékszámszerző versenyét a Hubay Jenő Zeneiskola nagytermében. A több mint 110 induló négy gyermek- és egy FIDE-kategóriában versenyezhetett egymással.

Az idei év különlegessége, hogy a kerületi verseny immár országos rendezvénnyé nőtte ki magát. A versenyen a Palota Sakk 12 sakkozóval képviseltette magát. Serfőző Ádám bronzérmes lett, jr. Farkas Ottó a legeredményesebb 18 év alattiak díját kapta. Ferenczi Zente a 12 év alattiaknál szintén dobogóra állhatott. A tíz év alattiaknál Nguyen Duc Quang Kontyfa iskolás sakkozónk lett a második.



Új arculatot kapott a Bányász park



Fotók: Csokonai 15

Az elmúlt hónapok munkálatai során egy újabb közterület kapott új arculatot a kerületben.

„A Bányász park felújításával elsősorban a közelben élő lakosok mindennapjait, a sűrű áthaladó gyalogos forgalmat szerettük volna megkönnyíteni" – hangsúlyozta Cserdiné Németh Angéla polgármester az átadó ünnepségen.

A Bányász parkot a Palota-Holding Zrt. szakemberei újították fel. A munkálatok februárban kezdődtek. A parkon áthaladó gyalogos forgalom által kitaposott nyomvonal kapott esztétikus térkőborítást, mintegy 500 m²-en. Ugyanígy emelték ki a Bányász szobrot, illetve az emlékművet. A járdák egy magaságyásban találkoznak egymással, melyben a növények a XV feliratot jelenítik meg.

A parkban elhelyeztek kilenc padot, négy közterületi hulladékgyűjtőt, egy kutyapiszokgyűjtőt, egy kerékpártárolót és egy ivókutat is.



A holokauszt áldozataira emlékeztek

A kerületi zsidó temetőben a holokauszt rákospalotai és pestújhelyi áldozataira emlékeztek. Az önkormányzat nevében Cserdiné Németh Angéla polgármester és dr. Matlák Gábor alpolgármester emlékezett, az Újpest-Rákospalotai Zsidó Templomkörzet nevében Szerdócz Ervin rabbi gondolatai emlékeztettek a nyolcvan évvel ezelőtti megrázó eseményekre. 1944-ben a náci megszállókkal együttműködő magyar közigazgatás és rendvédelem április 16-án kezdte meg az első gettók és gyűjtőtáborok felállítását Magyarország kárpátaljai területén. 1944 áprilisa és júliusa között az országban 170 gettóban mintegy 438 ezer embert zsúfoltak össze. 1944 novemberében a fővárosban is kijelölték a gettókat.

„A Gonosz nem valami külső, idegen ellenségként támadt ránk, hanem az uszító propaganda és az antiszemita politika hívta elő az emberi lélek legsötétebb bugyraiból a legaljasabb ösztönöket – jelentette ki a polgármester. – Így történhetett meg mindaz a kegyetlenség és embertelen szörnyűség, amit addig senki nem tudott elképzelni sem."

Újpestről, Rákospalotáról és a környező településekről mintegy 18 ezer embert hurcoltak el a származása miatt. A holokausztot alig 300 palotai élte túl. Nem jártak jobban a pestújhelyi zsidók sem, akiket előbb helyben gettósítottak, majd Rákospalotára, később a budakalászi gyűjtőhelyre hurcoltak, ahonnan július 6. és 8. között deportálták őket Auschwitzba.

A rendezvény végén a résztvevők elhelyezték az emlékezés követ az emlékhelyen.



Olvasni menő!

Olvasásnépszerűsítő program indult „Olvasni jó, olvasni menő” címmel a főváros tizenegy kerületében. A könyvtári beiratkozási és kölcsönzési akció április 2-től május 15-ig a Fővárosi Önkormányzat, az ÖTHÉT Egyesület, a Fővárosi Szabó Ervin Könyvtár, valamint az I., VI., IX., X., XI., XII., XIV., XV., XVIII., XIX. és XX. kerületek együttműködésében valósul meg.

„Olyan programról beszélünk, amely a XV. kerületből indult – büszkélkedett Cserdiné Németh Angéla a Zsókavár utcai Szabó Ervin Könyvtárban tartott programnyitón. – Kezdeményezője Makai Ferenc önkormányzati képviselő, az ÖTHÉT Egyesület elnöke volt. A projekthez a második alkalommal hét, idén pedig már 11 kerület önkormányzata csatlakozott.”

A program lényege, hogy április 2-től május 15-ig minden 3 és 14 év közötti új beiratkozó közül, aki legalább egy könyvet kivesz, illetve régebbi könyvtártag közül, aki legalább két könyvet kikölcsönöz, május 21-én 17.00-kor 25 főt kisorsolnak majd, valamennyien értékes ajándékot kapnak.

A program elindítója, Makai Ferenc szerint a kampány már az első két alkalommal elérte célját, több ezer új tagot hozott.

Kerületi kitüntetések a bölcsődék napján

A kerületi önkormányzat a bölcsődék napja alkalmából a Polgármesteri Hivatal dísztermében köszöntötte az intézményi dolgozókat.

„Őszintén örülök, hogy minden évben ilyen nagy szeretettel és büszkeséggel köszönthetjük a kerületünk bölcsődéiben dolgozó elhivatott munkatársainkat – mondta Cserdiné Németh Angéla polgármester ünnepi köszöntőjében. – Idén is átadjuk az Év Kisgyermeknevelője és az Év Bölcsődei Munkát Segítő Alkalmazottja kitüntetéseket.”

Az Év Kisgyermeknevelője Jakus Mercedes (Nádastó parki Idevár Bölcsőde); az Év Bölcsődei Munkát Segítő Alkalmazottja pedig Gábriel Jánosné (Kontyfa utcai Százholdas Pagony Bölcsőde) lett. Átadták a jubileumi elismeréseket és hűségjutalmakat is. Juhász Csaba Lászlónét, Fodor Jenőnét, Szigetvári Márta Terézt nyugdíjba vonulása alkalmából; Hosszú Andreát, negyven-; Gál Gyulánét, Szabóné Völgyi Anikó Csillát harminc-; Nagy Lászlónét, Kuti-Filipszki Gabriellát, Lukács Lászlónét, Horváth Pálnét pedig huszonöt éves munkaviszonya alkalmából hűségjutalomban részesítették.

A Back II Black együttes énekese, Abebe Dániel, művésznevén Bebe szórakoztatta a termet zsúfolásig megtöltő bölcsődei dolgozókat.



Pedagógiai napok az agresszió kezelésről



Konferenciával egybekötött pedagógiai napokat szervezett óvodái számára a XV. Kerület Önkormányzata. A két szakelőadót közel kétszáz óvodapedagógus hallgatta meg, majd két napon át bemutató foglalkozásokat tartottak a kerületi óvodákban, ahol egymás jó módszereit, gyakorlatait is megismerhették. Idén a konferencia témája a gyermekkori agresszió kezelése, illetve a pedagógusok életpályájáról szóló törvény óvodapedagógusokat érintő változásai voltak.

„A kerületi óvodáinkban becsülettel és tisztességgel helyt álló kiváló kollégáink a legtöbbet adják, ami a gyerekeknek adható: örömteli és tanulságos pillanatokkal ajándékozzák meg a legfiatalabb generáció tagjait – hangsúlyozta Cserdiné Németh Angéla polgármester a konferencián. – Megismertetik velük a mesék varázslatos világát, a tudás és a tanulás izgalmát, a mozgás és az alkotás örömét. Megtanítják őket egymás elfogadására, a kölcsönös tiszteletre, környezetünk és a természeti értékeink óvására. ”

Az önkormányzat sok mindenben segít az óvodáinak. Saját forrásaiból hat pedagógiai asszisztenst, két-két dajkát, dietetikust és egy fejlesztő pedagógust biztosít a három összevont óvoda 16 intézménye számára. Minden évben tavasszal szakmai továbbképzést szervez az óvodapedagógusoknak.

„NEM IRÁNYT, HANEM SEBESSÉGET VÁLTANÁNK”

Cserdiné Németh Angéla nem számít baráti kampányra



Fazekas Ágnes

„Jó pályán vagyunk, és nem irányt szeretnénk váltani a kerületben, hanem sebességet" – fogalmazott a TiZEN5-nek Cserdiné Németh Angéla. A polgármester szerint Karácsony Gergellyel már eddig is többet tettek az itt élőkért, mint amit Tarlós István megvalósított az ezt megelőző előző kilenc évben.

Ugyan volt némi adok-kapok, de végül megegyeztek az ellenzéki pártok, így lesz közös lista a XV. kerületben. Jó kompromisszum született?
Mindenképpen! 2019-ben minden egyéni körzetet megnyertünk, a polgármesteri széket is az összefogás pártjainak a támogatásával, és persze a választók bizalmából foglalhattam el. Így nehéz volt bárkinek is nemet mondania a folytatásra. Az ugyan nehezítette a megegyezést, hogy a következő ciklusban két egyéni önkormányzati körzettel kevesebb lesz a kerületben, ezért a törvény adta kényszerből szűkült a kör. Az előző választáskor azokkal a pártokkal szövetkeztünk, akik engem támogatva megszavazták a '19-es költségvetést. Most is velük kérünk felhatalmazást a folytatásra. Vannak pártok, amelyek ezúttal több helyet kaptak a listán, van, akivel nem mindenben értünk egyet, és valószínűleg ez a következő ciklusban sem változik, mindezzel együtt jó kompromisszum született. Király Csaba, aki a rendszerváltás óta dolgozik a kerületért, nem jön velünk tovább, nyugdíjba vonul. Óriási köszönet neki! A tudása, a tapasztalata nagyon fog hiányozni.

A megállapodás bejelentésekor a Mindenki a Tizenötödikért jelöltjei mosolyogva álltak a kamerák elé, de vajon a pártok aktivistái tudnak-e együtt kampányolni?
Remélem. Közös érdek, hogy mind a 12 egyéni körzetben nyerjünk, és a polgármesteri cím is nálunk maradjon. Az aktivisták is megtanulták, hogy egy csapat vagyunk.

Tudják, hogy helyben mit várnak a választók a következő Képviselő-testülettől?
Mi is itt élünk, pontosan tudjuk például, hol kell a járdát felújítani, hogy az utak állapotán van mit javítani, hogy az egészségügyi ellátás hagy kívánnivalót, bár utóbbi nem a mi sarunk, hiszen például az orvoshiány az egész országban probléma. A lakhatás sokak számára ugyancsak gond, ám ezt egyedül egyetlen önkormányzat sem képes megoldani. Ehhez a kormány segítsége kellene. Mindezek ellenére jó pályán vagyunk, és nem irányt szeretnénk váltani a kerületben, hanem sebességet.

Akkor majd több főutat is felújítanak a következő években?
- A főutak felújítása fővárosi hatáskör.

De lobbizni lehet ezért.
Igen, ha velünk „azonos színű" lesz a fővárosi vezetés. Magam ebben bízom. Karácsony Gergellyel amúgy már többet tettünk a kerületért, mint amit Tarlós István megvalósított az itt élőkért az ezt megelőző előző kilenc évben. Akkor egyetlen méter út sem újult meg. Most elkészült a Zsókavár utca és az Erdőkerülő utca, a Drégelyvár utcai felüljáró, valamint a Deák utca. Persze van mit tenni, de ez más kerületekre is igaz.

Parkolóhelyekből van elég Rákospalotán, Pestújhelyen, Újpalotán?
Mivel egyre több az autó a kerületben, nincs elég. Minden zöldterületre azonban nem akarunk parkolót építeni. Azt viszont az itt élők látják, hány helyet létesítettünk ebben a ciklusban. A Zsókavár és Erdőkerülő utcákban a korábbinál több hely áll az autósok rendelkezésére, és a kijárt zöldfelületeket is parkolóvá alakítottunk. A fejlesztéssel nem állunk le.

Mi a helyzet a közbiztonsággal? A városnak ezen a részén állítólag nem rosszak a mutatók.
Sok tekintetben javult a közbiztonság az elmúlt esztendőkhöz képest. Egyre kevesebb bűncselekményt követnek el az utcákon, és a rendőrök egyre többet fel is derítenek. Persze több rendőr kellene a kerületbe, de ez nem tőlünk függ. Szeretnénk a közterület-felügyelői állományunkat is feltölteni, ám sajnos kevesen jelentkeznek.

Polgármesterjelöltként milyen jövőt képzel a kerületnek?
Csupa szépet és jót! Vannak terveink, bár ahogy mondani szoktam, űrállomást szinte biztosan nem építünk. Látva a magyar gazdaság helyzetét, nem lehet túl sok reményünk. Ma már a kormánypárti önkormányzatoknak sem jut túl sok forrás, inkább innen is, onnan is elvonják azokat. Ugyanakkor működésre a saját költségvetésünkből biztosan jut majd. Semmilyen feladatot nem kívánunk az államnak átadni. Jól tudjuk, mi történt egyebek mellett a kórházakkal, az iskolákkal. Utóbbiak egyre gyakrabban keresik az önkormányzatot, hogy például pénzt kérjenek egy-egy verseny díjaira. Ebből vesznek csokoládét, könyvet a győzteseknek. Ami a működéshez szükséges forrásokon felül marad, azt fejlesztésre fordítjuk, bár sajnos egyre többet kell költenünk szociális támogatásokra. Az emberek ugyanis sokkal szegényebbek annál, mint amit a kormánypropaganda hirdet. Az infláció mindenkit érint, az önkormányzatot is, lásd: közétkeztetés. Remélem, tudunk az itt élőknek segíteni.

> **„Karácsony Gergellyel amúgy már többet tettünk a kerületért, mint amit Tarlós István megvalósított az itt élőkért az ezt megelőző előző kilenc évben. Akkor egyetlen méter út sem újult meg"**

Mi az, amit feltétlenül szeretnének a következő ciklusban megépíteni?
Nem akarok nagyot ígérni. Csillogó palotát, konkrét utcát, mert nagyon sok helyre kellene nagyon sok pénz. Utakat, járdákat kell felújítani. Újpalotán az ötvenéves utakat, járdákat, amiket felnyomtak a fák gyökerei, mindenképpen ki kell javítani. Nagyon hiányzik a kerületnek egy multifunkcionális tornacsarnok, amit korábban megígértünk. Szeretném, ha megépülne, azonban egyelőre kérdéses, hogy önerőből sikerül-e. Amennyiben nem, kereshetünk olyan befektetőt, aki ezt felépíti, és vállalja, hogy az önkormányzattal közösen hasznosítja. Az orvosi rendelők közül néhány egészen jó állapotú, van, ami felújításra szorul. Az önkormányzati intézmények épületei ötven éven felüliek, a rákospalotaiak még idősebbek, azokra is kellene pénzt áldozni. A Polgármesteri Hivatalra is ráférne a felújítás, olykor megszólnak emiatt, ám erre azt szoktam válaszolni, ha magunkon kezdtük volna, az lenne a baj.

Kötelező kérdés: milyen kampányra számít a következő hetekben?
Én nem vagyok a másikat köpködő típus, ez az évek alatt kiderülhetett. Azzal szoktam kampányolni, hogy felsorolom, mi mit csináltunk, mik a terveink. Az ellenfél viszont – finoman fogalmazva – zsűriz bennünket, valójában lehord a sárga földig. Baráti kampányra nem számítok, de nem azért, mert én ütöttem először, ők pedig csak visszaadják. Minden kampányban megtudok magamról új dolgokat. Amiknek persze semmi valóságalapjuk nincs.

Elérik a 2019-es eredményt? Akkor minden egyéni önkormányzati körzetet az összefogás jelöltjei „söpörtek be".
Jósolni ugyan nem szeretek, de bízom abban, hogy elérjük ezt az eredményt. Ha nem így indulnánk neki, fel is adhatnánk.

Ha június 9-én az összefogás jelöltjei ismét bizalmat kapnak a választóktól, a fideszes képviselők vajon hajlandók lesznek a kerületiek érdekében az együttműködésre?
Ha a leendő fideszes képviselők itt laknak a kerületben, kénytelenek lesznek együttműködni. Az ő bőrükre is megy a vásár.



ELLENSZÉLBEN IS SIKERESEK

Barkóczi Balázs szerint biztos kezekben a kerületi önkormányzat

Fazekas Ágnes

A XV. kerület a jó példája annak, hogy egy elkötelezett és lokálpatrióta városvezetés még kormányzati ellenszélben is tud tenni az itt lakókért. Erről Barkóczi Balázs, Rákospalota, Pestújhely, Újpalota, Újpest országgyűlési képviselője beszélt a TiZEN5-nek.

„Gyurcsány" – mantrázzak naponta különböző politikai szereplők. Ebből is tudható, hogy pörög a kampány. Budapesten Karácsony Gergely kihívói mumusként említik a volt miniszterelnököt. Mit felel erre a DK?

Nekünk nincs mit kezdenünk azzal a Fidesszel, amely kormányzása elmúlt 14 évének összes sikertelenségét a legnagyobb ellenzéki párt vezetőjének a nyakába akarja varrni. Azokkal sem, akik ellenzékinek mondva magukat még mindig az ellenzéket, és nem Orbán Viktor kormányát akarják leváltani. Mi azt valljuk, hogy ellenzékiként mindannyian összetartozunk. Ahogy összetartozik a kirúgással fenyegetett tanár, a szegénységben tartott nyugdíjas, a semmibe vett ápoló, a külföldre menekülő fiatal és a kizsigerelt kisvállalkozó, úgy összetartozunk mi, ellenzéki politikusok is, akik őket képviseljük. Ezért hoztuk létre a szociáldemokrata–zöld szövetséget, az ellenzék legerősebb szövetségét, amelynek főpolgármester-jelöltje a sikeres ciklust maga mögött tudó Karácsony Gergely, európai parlamenti listavezetője pedig Dobrev Klára.

> **„Nekünk nincs mit kezdenünk azzal a Fidesszel, amely kormányzása elmúlt 14 évének összes sikertelenségét a legnagyobb ellenzéki párt vezetőjének a nyakába akarja varrni"**

Mit kínál a fővárosnak a három ellenzéki pártból álló koalíció, amelyik a regnáló főpolgármestert támogatja?

Azt, hogy Budapest továbbra is élhető, szolidáris, szabad világváros marad. Az orbáni rezsim negyedik éve nemcsak folyamatosan elvonja a budapestiek pénzét, hanem kudarcos gazdaságpolitikájának árát is a fővárosiakkal fizetteti meg. Ezért a fővárosnak továbbra is olyan vezetőre van szüksége, aki szembeszáll az Orbán-kormánnyal, és megvédi Budapest értékeit. Olyan fővárost akarunk, ahol elérhetőek a közszolgáltatások, szolgáltatások, kulturális programok, ahol az önkormányzat kiszámítható feltételek között tud gazdálkodni, fejleszteni.

A Fidesz főpolgármester-jelöltje burkoltan azt vetíti előre, ha a budapestiek rá szavaznak, viszonzásként a kormány törődni fog a fővárossal. Számíthat ez valamit?

Ez szimpla politikai zsarolás, ami már 2019-ben és 2022-ben sem működött. Sem Budapesten, sem a XV. kerületben. Most sem fog.

A felmérések azt mutatják, hogy a XV. kerületben ismét Cserdiné Németh Angéla kap bizalmat. Hogyan értékeli a regnáló polgármester munkáját?

A XV. kerület a jó példája annak, hogy egy elkötelezett és lokálpatrióta városvezetés még kormányzati ellenszélben is tud tenni az itt lakókért, azért, hogy mindannyian otthon érezzük magunkat a kerületben. Cserdiné Németh Angéla bizonyította, hogy a folyamatos politikai árokásás és másra mutogatás helyett a rákospalotai, pestújhelyi és újpalotai polgárok érdekeit szem előtt tartva akar, és tud dolgozni. Az ő és csapata munkájának bizonyítékai mindazok a fejlesztések és intézkedések, amelyek az itt élők életminőségének javítását, mindennapjaik nyugodtabbá, élhetőbbé tételét szolgálják. Csak néhány példa a közelmúltból: a 8 ezer forintos utalvány a kerület időseinek, az iskolai étkeztetés bővítése és a közétkeztetés támogatása több mint egymilliárd forinttal, a kerületi civil szervezetek és sportszervezetek kiemelt támogatása több mint 140 millió forint értékben, az útfelújítások többek között a Bercsényi Miklós és az Aporháza utcákban, a parkosítás a kerület több pontján, és még hosszan sorolhatnánk. Ezek mind-mind azt mutatják, hogy jó kezekben van a kerület. Ha tartani akarjuk a jó irányt, akkor a helyes választás június 9-én újra Cserdiné Németh Angéla és a demokratikus ellenzéki pártok közös képviselőjelöltjei.

BARKÓCZI BALÁZS
barkoczi.balazs@dkp.hu; +36 30 899 2663
Képviselői iroda: 1152 Illyés Gy. u. 12.
Fogadóórák: kedd, csütörtök 10.00-13.00



Tisztségviselők



Cserdiné Németh Angéla
polgármester
nemeth.angela@bpxv.hu
+36 1 305 3260



Tóth Imre
alpolgármester
toth.imre@bpxv.hu
+36 1 305 3244



Tóth Veronika
alpolgármester
toth.veronika@bpxv.hu
+36 1 305 3284



Dr. Matlák Gábor
társadalmi megbízatású alpolgármester
matlak.gabor@bpxv.hu
+36 1 305 3259

JEGYZŐ

dr. Kevevári Edit
jegyzo@bpxv.hu
+36 1 305 3268

ORSZÁGGYŰLÉSI KÉPVISELŐ

Barkóczi Balázs
barkoczi.balazs@dkp.hu
+36 30 899 2663

Választott képviselők

Választókerület/név/frakció	Elérhetőség
1. sz. vk. Lukács Gergely (Mindenki a Tizenötödikért)	+36 70 371 7978 lukacs.gergely@bp15.hu
2. sz. vk. Szilvágyi László (Mindenki a Tizenötödikért)	+36 30 768 0993 szilvagyi.laszlo@bp15.hu
3. sz. vk. Bodó Miklós (Mindenki a Tizenötödikért)	+36 70 382 6160 bodo.miklos@bp15.hu
4. sz. vk. Deschelák Károly (Mindenki a Tizenötödikért)	+36 30 571 4121 deschelak.karoly@bp15.hu
5. sz. vk. Farkas Edit (Mindenki a Tizenötödikért)	+36 20 440 8855 farkas.edit@bp15.hu
6. sz. vk. Legárd Krisztián (Mindenki a Tizenötödikért)	+36 30 540 6393 legard.krisztian@bp15.hu
7. sz. vk. Király Csaba (Mindenki a Tizenötödikért)	+36 30 962 8755 kiraly.csaba@bp15.hu
8. sz. vk. Gyurkó Dániel (Mindenki a Tizenötödikért)	+36 30 296 6139 gyurko.daniel@bp15.hu
9. sz. vk. Vékás Sándor (Mindenki a Tizenötödikért)	+36 30 964 2452 vekas.sandor@bp15.hu
10. sz. vk. Tóth Veronika (Mindenki a Tizenötödikért)	+36 30 585 4493 toth.veronika@bp15.hu
11. sz. vk. Bihal Dávid (Mindenki a Tizenötödikért)	+36 30 164 4472 bihal.david@bp15.hu
12. sz. vk. Makai Ferenc (Független)	+36 30 991 4405 makai.ferenc@bp15.hu
13. sz. vk. Palocsai Béla (Mindenki a Tizenötödikért)	+36 70 673 8199 palocsai.bela@bp15.hu
14. sz. vk. Tóth Imre (Mindenki a Tizenötödikért)	+36 30 984 3118 toth.imre@bp15.hu

Listás képviselők

Név/frakció	Elérhetőség
Bakos Mária Magdolna (Fidesz–KDNP)	+36 20 409 1574 bakos.maria@bp15.hu
Csonka László (Fidesz–KDNP)	+36 20 219 1232 csonka.laszlo@bp15.hu
Lehoczki Ádám (Fidesz–KDNP)	+36 20 436 1224 lehoczki.adam@bp15.hu
Mihály Zoltánné (Fidesz–KDNP)	+36 20 669 3807
Pálmai Attila (Mindenki a Tizenötödikért)	+36 20 777 6837 palmai.attila@bp15.hu
Dr. Szalay Kornél Géza (Fidesz–KDNP)	+36 70 778 8544 szalay.kornel@bp15.hu

FOGADÓÓRÁK ELŐZETES EGYEZTETÉS ALAPJÁN
További információk: https:/www.bpxv.hu/kepviselo

PÁLYÁZATI FELHÍVÁS

csapadékvízgyűjtő edény igénylésére

A XV. Kerületi Önkormányzat önerő hozzájárulás vállalásával pályázatot hirdet 310 literes, ereszhez csatlakoztatható csapadékvízgyűjtő eszközre. A pályázat keretösszege 6 millió Ft.

A részvétel feltétele, hogy a pályázó rendelkezzen a XV. kerületben kertes ingatlannal. Pályázatot nyújthat be: magánszemély, társasház, lakásszövetkezet; nonprofit szervezet, intézmény, gazdasági társaság. A pályázónak a pályázat elbírálása után, a csapadékvízgyűjtő edény kiosztásának megkezdése előtt kell a pályázati önrészt megfizetnie, melynek összege 2024-ben: 3000 Ft/gyűjtőedény. Ingatlanonként egy edény igénylelhető!

Az igényeket pályázati adatlap kitöltésével, és határidőn belül történő benyújtásával kell előterjeszteni. Társasházak és lakásszövetkezetek esetében közgyűlési határozat szükséges.

A pályázóra eső önrészt az értesítést követően egy összegben kell befizetni! Pályázni lehet személyesen, postai küldeményben vagy elektronikusan a palyazatvgf@bpxv.hu e-mail címen lehet. Május 8-tól lehet pályázni a keret kimerüléséig, legkésőbb 2024. május 30-ig. A pályázók a döntésről értesítést kapnak.
Pozitív elbírálás esetén a pályázónak az írásbeli értesítésben magadott számlaszámra átutalással (Budapest XV. Kerületi Önkormányzat 11784009-15515005-00930000 számú számlájára) kell teljesítenie az önerő összegét.

Budapest Főváros XV. Kerületi Önkormányzat

PÁLYÁZATI FELHÍVÁSA

önerős lakossági komposztálókeret igénylésére

A pályázaton elnyerhető műanyag komposztálókeret több mint 300 literes, aljzattal rendelkező eszköz. A pályázat keretösszege bruttó 3 810 000 Ft. A részvétel feltétele, hogy a pályázó rendelkezzen a XV. kerületben kertes ingatlannal vagy kerttel, telekkel, amelyen zöldhulladék keletkezik.

Pályázatot nyújthat be: magánszemély; társasház, lakásszövetkezet (a közgyűlés döntése alapján); nonprofit szervezet; intézmény; gazdasági társaság.
Ingatlanonként egy db komposztálókeret igényelhető. Azok is pályázhatnak, akik már kaptak az előző években komposztálókeretet, ám a már két komposztálókeretben részesülők újabbat nem igényelhetnek.

A pályázónak a komposztálókeretek kiosztásának megkezdése előtt kell a 3000 Ft/komposztálókeret önrészt megfizetnie, az írásbeli értesítésben megadott számlaszámra átutalással (Budapest XV. Kerületi Önkormányzat 11784009-15515005-00930000).

Az igényeket a pályázati adatlap kitöltésével, és határidőn belül egy példányban történő benyújtásával kell előterjeszteni, személyesen, postán vagy elektronikusan a palyazatvgf@bpxv.hu e-mail címen.

A pályázatot május 8-tól a pályázati keret kimerüléséig, legkésőbb 2024. május 30-ig lehet benyújtani.

PESTÚJHELYI NAPOK 2024

PESTÚJHELYI KÖZÖSSÉGI HÁZ ÉS UDVARA

1158 BUDAPEST, SZŰCS ISTVÁN UTCA 45.

MÁJUS 23 - 26.

MÖRK

JÓNÁS VERA ÉS ZÁVADA PÉTER

HARCSA VERONIKA ÉS GYÉMÁNT BÁLINT

DEMOKRATIKUS JÁTSZÓTÉR

GYEREKNAP

KALÁKA KONCERT

VÁSÁRI BÁBJÁTÉK

HAB A TORTÁN
GYEREKSZÍNHÁZI ELŐADÁS

BICIKLIS VÁROSNÉZÉS

TŰZZOMÁNC
KIÁLLÍTÁS

MINDEN PROGRAM INGYENES!

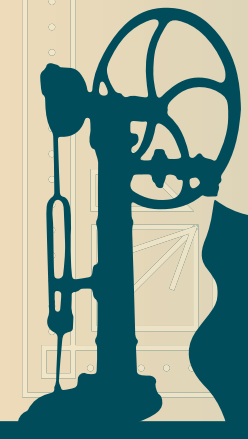

Bővebb információ:
facebook.com/csokonai15

Pestújhelyi Fátria Polgárőr Egyesület 2001 1910

XV. KERÜLET

csokonai 15

A MOZGÁS ÖRÖMFORRÁS

Senior TudásTér előadás-sorozat a testi és szellemi egészségért



Fekete Sándor

A szépkorúak számára indított Senior TudásTér előadás-sorozat első fórumát Tóth Sára tánc- és mozgásterapeuta tartotta a Csokonai Rendezvényházban. A fontos információk átadásán túl meg is mozgatta a résztvevőket. Vele beszélgettünk, miért olyan fontos az idős korosztály számára is a rendszeres mozgás. „Többek között azért, mert egészségesebbek lesznek, hosszabb, teljesebb életet élhetnek."

Mi motiválta arra, hogy tánc- és mozgásterapeuta legyen?
Harminchárom éves vagyok, és bár tartozom az idősebb korosztályhoz, át tudom élni a helyzetüket. Gyerekkoromban olyan lelki fájdalmakat éltem át, amelyek ugyancsak megnövelték az empátiámat. Lyukas tüdővel születtem, háromszoros „diszem" van: nehezen tanultam meg írni, olvasni, számolni. Ez azzal járt, hogy az osztálytársaim kiközösítettek. Többször váltottam emiatt iskolát. Akárhogy készültem, akartam, soha nem tudtam jó jegyet kapni például matematikából. Ennek megvolt a lelki hatása. Akinek fáj a válla, nem tud valamit levenni a polcról, az ugyanolyan kudarc, lelki teher – itt van a kapcsolódási pontunk. Nekem az egyetlen megoldást a mozgás jelentette, itt szereztem sikerélményeket. Olyan mozgásformákat mutatok be, ahol az idősek is szerezhetnek sikerélményeket. Éljék meg, hogy a mozgás öröm lehet a számukra.

Miért fontos a „szépkorúaknak", hogy figyeljenek oda testük fizikai karbantartására?
Ha rendszeresen mozognak, nem futásra gondolok, hanem egyszerű gyakorlatokra, egészségesebbek lesznek, hosszabb, teljesebb életet élhetnek. Bármilyen betegséggel él együtt valaki, a mozgás mindenkinek segít, jobb megoldás lehet, mint maga a gyógyszer. Szintet lehet tartani vele, picit ellensúlyozni a betegséget. És ha mindezt megtapasztalják, érzik, akkor már volt értelme a munkámnak.

Mindehhez mennyi pluszt adhat a zene, a tánc?
Olyan gyakorlatokat szoktam végeztetni, amelyeket széken ülve lehet csinálni. Így biztonságos, nincs sérülésveszély, mindenki nyugodtan belefoghat. A táncos órákon pedig egyszerű koreográfiák vannak, amiket persze meg kell jegyezni, tehát dolgoztatjuk a memóriát, csiszolódik a mozgáskordináció. Eszközöket is használunk, kalapot, pompomot. Ráadásul bele kell bújni egy szerepbe, amelyhez az adott korszak zenéje szól, olyan élményeket élnek át az idősek, amelyek – tapasztalataim szerint – boldoggá teszik őket. Az a célom, hogy a foglalkozásokról pozitív élményekkel gazdagodva menjenek haza. Érezzék, hogy számukra ez hasznos volt, és jól is esett nekik.

A májusi-júniusi program

A Csokonai Rendezvényház Szenior TudásTér sorozatának következő eseménye május 10-én 10 órakor lesz, amikor dr. Menyhárt Miklós főorvos várja az érdeklődőket. Arról beszél majd, hogyan őrizhetjük meg szellemi és testi frissességünket idős korban is. A záró foglalkozást június 7-én 10 órakor Tóth Sára tartja. Témája: elménk működésének megértése 60 éves kor fölött.
Áprilisban Rozbora András kajak világ- és Európa-bajnok paralimpikonnal találkozhattak érdeklődők.

HIRDETÉS



HAJRÁ, MAGYAROK!

Júniusban ismét szurkolói terasz nyílik a Budai II László Stadionban, a három évvel ezelőtti labdarúgó Európa-bajnoksághoz hasonlóan. A XV. Kerület Önkormányzata a Csokonai Nonprofit Kft.-vel, a Gazdasági Működtetési Központtal és a REAC Sportiskolával közösen június 15-től LED-falas óriás kivetítővel várja a magyar válogatott sikeres Európa-bajnoki szerepléséért szurkolókat.

Szöveg: Riersch Tamás

A magyar labdarúgó-válogatott több mint ötven év után kvalifikálta magát egyenes ágon az Európa-bajnokságra. Marco Rossi együttese veretlenül jutott ki a németországi kontinensviadalra, ahol a házigazda mellett a svájci és a skót válogatottal kell majd megküzdenie azért, hogy tovább jusson az egyenes kieséses szakaszba. Válogatottunk pótselejtezőn kijutva már ott volt a legutóbbi két tornán is, Franciaországban tovább is jutott a csoportjából. A 2021-es (részben hazai rendezésű) Eb-n a németek, franciák és portugálok alkotta halálcsoportból csak hajszálon múlt a tovább jutás.

Most, hogy pótselejtező nélkül és veretlenül sikerült a kvalifikáció, még a korábbiaknál is nagyobb várakozás előzi meg a nyári Európa-bajnokságot. A magyar válogatott mérkőzéseit várhatóan óriási érdeklődés övezi majd. Azért, hogy a szurkolás ne csak a helyszínen, hanem itthon is közösségi élmény legyen, nyílik majd a szurkolói terasz, ahol lehetőség lesz a közös szurkolásra.

Ahogy azt a szervezőktől megtudtuk, a hangsúly a magyar csapat szereplésén lesz, tapasztalatból tudni ugyanis, hogy ez hozza leginkább lázba az embereket. A magyar válogatott a csoportmérkőzéseit a következő időpontokban játssza: június 15-én 15.00-kor Svájc ellen lépnek pályára Szoboszlai Dominikék; június 19-én 18.00-kor Németország lesz a mieink ellenfele; június 23-án 21.00-kor a skótok ellen mérkőzünk majd. Ezeket a mérkőzéseket biztos, hogy látni fogják a kerületi futballrajongók a szurkolói teraszon, és ígéret van rá, ha tovább jut a magyar csapat, akkor az egyenes kieséses szakaszt is közvetíteni fogják. Az is biztos, hogy a szervezők megint sok érdekességgel készülnek, mellyel szeretnék fokozni a szurkolók hangulatát. Így a mérkőzések idején lesz büfé, lesznek játékok (teqball, büntetőrúgások, dekázóverseny, e-sportlehetőségek), lesz majd kvíz is értékes nyereményekkel, illetve színpadi beszélgetések neves labdarúgókkal.

A szervezők több meglepetéssel is szolgálnak majd, információink szerint az első sörhöz és üdítőhöz féláron lehet majd hozzájutni, illetve egyéb ajándékok is várnak még a szurkolókra.

Különleges futballélményt ígér majd a magyar és a skót válogatott találkozója, mely azon a napon lesz, mikor a REAC Sportiskola égisze alatt működő Grosics Alapítvány a hagyományos Grosics-tornáját tartja. Ezen az öregfiúk és olyan alkalmi csapatok vesznek részt, akik partneri kapcsolatban állnak az alapítvánnyal. Mivel Grosics Gyula, az Aranycsapat kapusa, a REAC elődjének számító Budapesti Volán SC elnöke pontosan tíz éve hunt el, a szervezők szeretnék az idei tornát az eddigieknél is rangosabbá tenni. Ennek érdekében minden olyan klub öregfiúk csapatát meghívták, mellyel Grosics Gyulának kapcsolata volt. A nézők tehát élőben láthatják majd a Fradi, a Honvéd, a Tatabánya, a REAC és az MLSZ egykori legendáit június 23-án a Budai II László stadionban, ahol a program zárásaként a magyar csapat utolsó csoportmérkőzését is megtekinthetik.

A szurkolói terasz legfőbb célja, hogy közösen szurkoljuk ki a magyar csapat tovább jutását!

> **A nézők élőben láthatják majd a Fradi, a Honvéd, a Tatabánya, a REAC és az MLSZ egykori legendáit június 23-án a Budai II László stadionban, ahol a program zárásaként a magyar csapat utolsó csoportmérkőzését is megtekinthetik**

HIRDETÉS



ÚJPALOTA NAPJA 2024

június 8.
10:00–22:30

XV. kerület
Nemzedékek Parkja
1158 Budapest, Száraznád utca 5.

ALMA EGYÜTTES



SUPERAR KÓRUS



SUPERAR fotó: horiphoto.hu

CARSON COMA



fotó: Komróczki Dia Carson Coma

GESZTI • RAPÜL AZ IDŐ



Minden program INGYENES!

Bővebb információ:
facebook.com/csokonai15

csokonai 15 | XV. KERÜLET

KARÁCSONY, SZENTKIRÁLYI, VITÉZY

Főpolgármester-jelöltek és esélyek

Pestiesen szólva ezerrel pörög a választási kampány a fővárosban. Karácsony Gergely a fideszes Szentkirályi Alexandrával, illetve Vitézy Dávid volt közlekedési államtitkárral, az LMP jelöltjével néz farkasszemet

Szöveg: Fazekas Ágnes

A KÍNÁLAT

Lapzártakor hárman pályáznak a főpolgármesteri posztra: Karácsony Gergely a DK, az MSZP, a Momentum és a Párbeszéd jelöltjeként; Szentkirályi Alexandra volt kormányszóvivő a Fidesz választottjaként, illetve a korábbi közlekedési államtitkár, Vitézy Dávid, aki az LMP, valamint a saját nevét viselő civil szervezet támogatásával száll ringbe. Brenner Koloman, a jobbik jelöltje Vitézy javára visszalépett.

„Jövőt adunk Budapestnek" – hirdeti Karácsony Gergely, aki büszke arra, hogy a főváros „ma szabadabb, zöldebb és szolidárisabb, mint valaha". Közlése szerint senki nem ültetett annyi fát, amennyit ebben a ciklusban ők, és senki sem cserélt annyi buszt, trolit, villamost. Reménybeli szavazóinak a kampány kezdetén azt sorolta, hogy a Lánchíd, a Blaha, a Merlin megújításával húsz év adósságát törlesztették, a CT- és MR-programjuk pedig életeket mentett. A „kormány minden ármánykodása ellenére" uniós forrásokat szereztek, így a következő években 300 milliárd forint európai támogatásból tudnak Budapesten fejleszteni. A főpolgármester az eddigi eredmények alapján kért plusz öt év bizalmat csapatának, azt ígérve, ha folytathatják, akkor egy-két évtizeden belül a budapestiek várható élettartama hosszabb lesz öt évvel.

Kutya nehéz évek jutottak eddig főpolgármesterként Karácsony Gergelynek. Koronavírus-járvány, energiaválság, egyre növekvő szolidaritási adó, ellenséges, Budapestet anyagilag kivéreztetni akaró kormány, amely 200 milliárd forintot vont el eddig. Mindezek ellenére egyebek mellett a gyerekeknek ingyenes lett a tömegközlekedés, a főváros viszonylag rövid idő alatt ledolgozta a CT- és MR-várólistákat, a nyugdíjasok pedig fűtési támogatást kapnak. Karácsony elérte, hogy a 2023-as befolyás-barométer szerint Magyarország 36. legbefolyásosabb személye legyen.

Bár minden mérés azt mutatja, jó esélyel újrázhat a főpolgármester, nem dől hátra. Pontokba szedve meghirdette a jövőre vonatkozó terveit. Például azt, hogy ha ismét bizalmat kap a budapestiektől, átfogó ingyenes szűrőprogramokat indít, bérlakásokat újít fel, bővíti a lakásrezsiprogramot, villamost visz minden budapesti lakótelepre.

Vitézy Dávidot, aki az egyik legismertebb hazai közlekedési szakértő, 25 évesen nevezte ki a Budapesti Közlekedési Központ élére Tarlós István korábbi főpolgármester. Megszűnéséig a Budapesti Fejlesztési Központ vezérigazgatója volt, majd államtitkár lett. Bár fővárosi és kormányzati megbízásain túl is sok szállal kötődik a Fideszhez, civil aktivista szerepben, illetve a kormánypárttól független szakember képét mutatva küzd a fővárost irányító posztért. Már a kampányindítójára szakemberekkel, tételesen kidolgozott programmal érkezett. Egyebek mellett tízezer új, megfizethető bérlakást álmodik Budapestre, létrehozná a BKK-rendészetet, öt új villamosvonalat építene, plusz egy Vidámparkot.

„A feladatom az, hogy esélyt adjak a budapestieknek arra, hogy kiszabadítsák a nem-







zet fővárosát a Gyurcsány-klán fogságából" – hangoztatta Szentkirályi Alexandra, amikor hivatalossá vált, hogy a júniusi választáson őt indítja a Fidesz. A volt kormányszóvivő már a bemutatkozó videójában is leginkább „gyurcsányozott", anélkül, hogy a programjából bármit is elárult volna. A kampánynyitóján kijelentette: „itt az idő kikapcsolni a Gyurcsány-showt Budapesten", és „természetesen" a főpolgármestert is „összegyurcsányozta". A jogász végzettségű Szentkirályi egyébként politikusi pályafutását a Fideliatasban kezdte. Dolgozott a kormányhoz hű Nézőpont Intézetben, 2010-től négy esztendőn át a Fidesz fővárosi képviselője volt, 2014-től öt éven keresztül Tarlós István mellett főpolgármester-helyettesként a humán ügyekért felelt.

Amikor Tarlós veszített Karácsonnyal szemben, Szentkirályi kormánybiztos, illetve kormányszóvivő lett. A pedofilbotrány kirobbanását követően kiderült, hogy 2015-ben, ugyan nem saját kezdeményezésére, a főváros nevében ő adta át a Bárczy István-díjat V. Jánosnak, a bicskei gyermekotthon később börtönre ítélt igazgatójának. Rossz nyelvek szerint főpolgármester-helyettesként ez volt a legkiemelkedőbb tette.

Miután Vitézy is így-úgy köthető a Fideszhez, a regnáló főpolgármester a kampányban végig arról beszélt, hogy valójában két kormánypárti ellenfele van. Arra készül, hogy Szentkirályi vissza fog lépni a volt közlekedési államtitkár javára. Vitézy már a rajt előtt közölte, nem a Fidesz jelöltje. Szentkirályi pedig a startnál a Telexnek kijelentette: „Egyáltalán nem tartom reálisnak, hogy engem elüssön a sárga villamos." Ezzel Karácsony emlékezetes mondatára utalva cáfolta, hogy visszalépne. A főpolgármester a 2021-es ellenzéki előválasztás idején szintén a Telexnek ígérte, hogy legfeljebb akkor lép vissza Márki-Zay Péter javára, ha elüti a villamos, azután mégis visszalépett. Az ÉnBudapestemnek egyébként Závecz Tibor, a Závecz Research ügyvezetője azt állította, a kormánypárt az általa visszahozott listás szavazás eredményességét kockáztatná, ha „leszednék a tábláról Szentkirályit". Ezt pedig nem teheti.

A közvélemény-kutatások szerint lapzártakor Karácsony Gergely 37-38 százalékos támogatottsággal vezeti a mezőnyt. Vitézy Dávid 22-23 százalékra számíthat, Szentkirályi Alexandrát pedig a fővárosi választók 16-17 százaléka ültetné a főpolgármesteri székbe.

A Mi Hazánk színeiben egyébként Grundtner András is pályázik a főpolgármesteri címre, ám miután a mérések szerint egyszázaléknyi a támogatottsága, vélhetően kimarad a „nagyok" versenyéből.

ISMÉT JÖNNEK A PÁRTLISTÁK

„Vérlázító, hogy fél évvel az önkormányzati választások előtt átírták a szabályokat" – fogalmazott a TiZEN5-nek még az év elején Cserdiné Németh Angéla polgármester. Az Országgyűlés ugyanis december 12-én kimondta, hogy júniusban, tíz esztendő után ismét voksolunk pártlistákra is Budapesten. A most visszaállított listás választást 2014-ben, szintén sietve, maga a Fidesz törölte el. Akkor úgy gondolták, nekik kedvez majd, ha a Fővárosi Közgyűlésben a 23 kerület polgármestere diktál. Mivel ezt a számítást 2019-ben alaposan keresztülhúzták a választók, visszahozták a régi rendszert, hogy Karácsony közgyűlési többségét megtörjék.

László Róbert, a Political Capital választási elemzője néhány hete arra figyelmeztetett: vélhetően Vitézynek kedvezve egységesítették a bejutási küszöböt, ötszázalékos eredmény elég a mandátumszerzéshez. A fővárosi listás szavazólapra pedig minden főpolgármester-jelölt jelölőszervezete felkerülhet, így a várakozások szerint a volt közlekedési államtitkár emberei biztosabban helyet kaphatnak a közgyűlésben.



LÉTEZIK EGY SOKSZÍNŰ MÉDIA MA IS, ENNEK ELLENÉRE A GONDOK SZÁMOSAK

"A kormányzati intézmények kizárólag a kormánymédiában hirdetnek, a piaci szereplők pedig pontosan érzékelik, hogy bajuk lehet abból, ha túl sok hirdetést, vagy egyáltalán hirdetést helyeznek el kormánykritikus felületeken"

A 21. században sokszor garantáltnak vesszük, hogy ma mindenki mindenről beszélhet. Pedig egyáltalán nem biztos, hogy van miért hátradőlni. Erre emlékeztet május 3., a sajtószabadság világnapja. Lakner Zoltán politológust, a Jelen hetilap főszerkesztőjét a hazai közállapotokon és a közelgő választásokon túl arról is kérdeztük: mi az igazság, ki hallgat el kit, hiszen a Fidesz és az ellenzék is azzal kampányol, hogy elhallgatják őket.

Szöveg: Bittner Dániel **Fotó:** Gordon Eszter

Létezik ma bárhol a világon valódi sajtószabadság? Nem önmagában ellentétes ez a politikus szakmával?
Én ezekben a mindent relativizálni igyekvő időkben is híve volnék annak, hogy igenis ragaszkodjunk néhány alapértékhez. Netán legyünk büszkék rájuk. A médiát mindig is próbálta a pénz és a hatalom befolyásolni, de szerintem ma gyakran sokkal átláthatóbb, ahogy politikusok és a cégek ezzel kísérleteznek. A médiavállalkozásoknak persze üzleti érdekeik vannak, és talán nem közvetlen kifizetésért, de kattintás- és eladásszámért cserébe olykor félretesznek szakmai és etikai alapelveket. Ettől függetlenül azt gondolom, sokan ilyen körülmények között is becsületesen tartják a frontot.

A politikusokat hibázathatjuk? Nyilván az az érdekük, hogy minél több helyre eljussanak, az ellenfeleik pedig minél kevesebbre.
Nem hiszem, hogy a politikusok sokat változtak volna. Balzac egyik regénye, az Elveszett illúziók – márpedig az az 1820-as években játszódik – nagyrészt pontosan arról szól, hogyan próbálja irányítani a sajtót a pénztőke és a politikai hatalom. Éppenséggel az a demokrácia egyik lényeges eleme, hogy a politikus pontosan tudja, hogy ez valamiképp majd kiderül, ezért inkább meg se próbálja. Ha nincs demokrácia, akkor nincs ilyen korlát.

Újságíróként ezek saját tapasztalatok is?
Én most egy olyan szerkesztőség tagja vagyok, amelynek nagy része a 168 Órától jött el. Azért álltunk fel, mert egy idő után bizonyos témák tiltólistán voltak, a tulajdonos részéről anyagi kivéreztetés kezdődött, ilyen körülmények között pedig a munka nem volt elvégezhető azon a módon, ahogyan ezt helyesnek tartottuk. A Népszabadság bedarálása, az Origo és az Index átállítása is mutatja, hogy erre nemcsak egyké ember mehet rá, hanem komplett szerkesztőségek is.

A kormány sajtó elleni húzásai – például Szuverenitásvédelmi Hivatal, dollárbaloldalozás –valódi veszélyt jelentenek?
Egyelőre nincs szankció, de én úgy látom ezt a hivatalt, mint azt a bizonyos csehovi fegyvert a színpadon, amiről tudjuk, hogy a darab egy pontján el fog sülni, ha egyszer ott van. Semmiből nem áll egy éjféli kormányrendelettel kiegészíteni a hivatal hatásköreit. Az sem olyan kellemes dolog, ha az embert magához hívatja a Nemzetbiztonsági Bizottság, vagy hogy állami szervet hoznak létre újságírók lejáratására, amit eddig „csak" különböző heccportálok végeztek el. Azt nem tudom megítélni, hogy hány embert riaszt ez majd el konkrét cikkek megírásától, de a hivatal léte egyfajta nyomásgyakorlás, más értelme aligha van.

Tulajdonképpen ma a Fidesz és az ellenzék is azzal kampányol, hogy elhallgatják. Mintha egyszerű kampányszöveggé süllyedt volna. Mi az igazság?
Amiben ma élünk, nem klasszikus diktatúra, a modern autokráciák megtanulták a demokráciáktól, hogyan tűnhessenek kicsit olyannak, mint azok. Vannak demokratikus országokra jellemző intézmények, létezik ellenzék, és választások is vannak. A választásokon részben akár sikereket is elérhet az ellenfél, és a sajtó sem egyszínű. A dualizmusban és Horthy-rendszerben is hasonlóan működött a politikai rendszer, ennyiből nálunk a történelmi hagyomány és a legmodernebb trendek találkoznak össze. Persze, létezik egy sokszínű média ma is Magyarországon, a gondok ennek ellenére számosak. Keveset szoktak róla beszélni, de amikor 2010-ben az MTI hírszolgáltatását ingyenessé tették, azzal kivégezték a nem állami hírügynökségeket. Így mondjuk egy regionális rádió nem is tud máshonnan hírcsomagokhoz jutni, amiket el kell mondani a zenés blokkok között, csak az állami hírszolgálattól. Szerintem ennek nagyobb hatása van, mint a közmédia híradóinak.
Egy másik példa a hirdetési piac. Jól hangzik, hogy az előfizetők eltartanak egy újságot, de nem vagyok benne biztos, hogy ez a modell bármikor is létezett. Az előfizetői, az eladási és a hirdetési bevétel mindig együttesen volt jelen, mára viszont a hazai hirdetési piac gyakorlatilag megszűnt. A kormányzati intézmények kizárólag a kormánymédiában hirdetnek, a piaci szereplők pedig pontosan érzékelik, hogy bajuk lehet abból, ha túl sok hirdetést, vagy egyáltalán hirdetést helyeznek el kormánykritikus felületeken. Nálunk, a Jelennél is volt olyan eset, hogy egy hirdető inkább visszavonult, mert jelezték a számára, hogy nem kéne ilyesmiket csinálnia, amennyiben a jövőben is meg szeretné tartani a vállalkozását.

Nézzük a választásokat! Az ellenzék tizenéve hasonló kritikákat fogalmaz meg, és nem igazán ment át a köztudatba. Magyar Péter most sikeresebbnek látszik ebben.
Nehéz másra gondolni, mint arra, hogy tizennégy év kudarcélményei felszínre törtek egy ponton az országos politikában. Ez a pont a kegyelmi botrány miatti közfelháborodás volt. Az új politikai erő pedig már csak azért is hatásosabban kommunikál, mert nem hat-nyolc politikai szereplőből áll, akiknek az egymás közötti viszonyát követni is nehéz, hanem egyetlen ember szavára kell odafigyelniük a követőinek.

Az ellenzék vagy a Fidesz fáradtsága miatt jön fel?
A Fidesz ezúttal nem tudta fenntartani azt a csendfalat, amit korábban szinte mindig. Nem tehették meg, hogy agyonhallgatják, ezért el kellett kezdeni magyarázatokat gyártani, hogy kicsoda ő, ezek a magyarázatok viszont nem nagyon működnek. Az ellenzék esetében nem tudom, hogy bármilyen magyarázatra szorul-e a 2022-es vereség sokkja. Nekem az a benyomásom, hogy sok kormánykritikus választópolgár pártkötődése meglazult ebben az időszakban, és viszonylag könnyen meggyőzhető volt arról, hogy egy új politikai erőre figyeljen inkább, ne az eddigiekre. Én igazából nem látok ebben semmi misztikusat.

A budapesti és a főpolgármester-választást ez mennyire befolyásolja?
Nyilván a helyi szint sem marad érintetlen az országos politikai turbulenciától, de én egyelőre nem adnám fel azt a több évtizedes elemzői konszenzust, hogy az önkormányzati választáson az inkumbens, azaz a hivatalban lévő jelölteknek komoly előnyük van, ez a fajta bizalmi tőke tartósan fennmarad sokak esetében, pártállástól függetlenül. A nagyvárosi közeg nyilván politizálóbb, mint a személyes kapcsolatokat jobban számon tartó kistelepülési világ, és biztosan más a személyes viszonya egy fővárosi polgárnak a főpolgármesterhez, mint a körzetes képviselőjéhez, vagy akár a kerületi polgármesterhez, aki talán éppen a szomszédja. Másféle „szolgáltatást" is várnak az emberek az országos politikától, mint az önkormányzati vezetőiktől, ezért – habár nyilván több ponton összeérnek a politikai szálak – az országos politikai trendek a helyi szinteken csak ritkán érvényesülnek egy az egyben.

ÉRTÉKEK A SOKSZOR UNALMASNAK VÉLT KÖRNYEZETÜNKBEN

Kerületi panelépületek a Budapest100 idei helyszínei között

A Budapest100 örökségvédelmi programsorozat idén a '70-es évek késő modern építészetét veszi górcső alá. Ennek köszönhetően Újpalota több kultikus épülete is fókuszba kerül, hiszen lakótelepünk volt a korszak legnagyobb és legreprezentatívabb lakásépítési projektje. A Budapest100 keretében idén olyan épületek történetébe nyerhetünk bepillantást, amelyek a mindennapjaink részét képezik, ennek ellenére – vagy talán éppen ezért – sokszor észre sem vesszük értékeiket.

Szöveg: Locker Dávid **Fotó:** Csokonai 15

A programsorozat 2011-ben indult az OSA Archívum és a Kortárs Építészeti Központ (KÉK) kezdeményezésére, az akkor épp százévessé váló házak ünnepeként. 2016-tól kezdve a korábbi koncepció helyét átvették az egy-egy stílusra vagy időszakra koncentráló tematikus fesztiválok. Ennek köszönhető, hogy a Budapest100 idei fókuszában többek között Újpalota áll, hiszen lakótelepünkben kifejeződik mindaz, amit a korszak vezetése az építészetről gondolt.

A szervezők ezzel nem kis feladatot vállalnak magukra, hiszen egy olyan éra építészetét szeretnék közelebb vinni az érdeklődőkhöz, amelyet feldolgozatlansága okán kevesen ismernek, történeti kontextusa, valamint a korábbiaktól eltérő formanyelve miatt pedig sokan távolságtartással figyelnek. A legtöbbeknek a '70-es évekről leginkább a panelházak szocreál szürkesége jut eszébe, és kevesen gondolnak lakóhelyükre megóvandó művészettörténeti örökségként. Pedig a magyarok ötöde sokszor pont a korszakban épült lakótelepek egyikén él, így a Budapest100 idei tematikája abban is segíthet, hogy megláthassuk az értéket mindennapi, sokszor unalmasnak vélt környezetünkben.

A szervezők idén harmadik alkalommal kibővített, négynapos ünnepléssel várják a látogatókat. Május 9-ét szakmai napnak szánják, ahol a kerekasztal-beszélgetéseken lehetőség lesz megismerni a korszak meghatározó építészeit is. A szakmai napot május 10-én a sétanap követi, ahol közösen, építészi kommentárokkal kísérve lesznek bejárhatók a releváns városrészek, köztük Újpalota is: Gurdon Balázs építész 16 órára várja a regisztrált érdeklődőket. A programsorozat a már hagyományosnak mondható nyitott házak hétvégéjével zárul (május 11–12.), amelynek keretében több újpalotai épület is bemutatásra kerül. A szervezők így a szakmán túl az épített környezetünk művészeti és történeti jelentősége iránt fogékony nagyközönséget is igyekeznek megszólítani, sőt: nem felejtettek el gondolni a legkisebbekre sem.

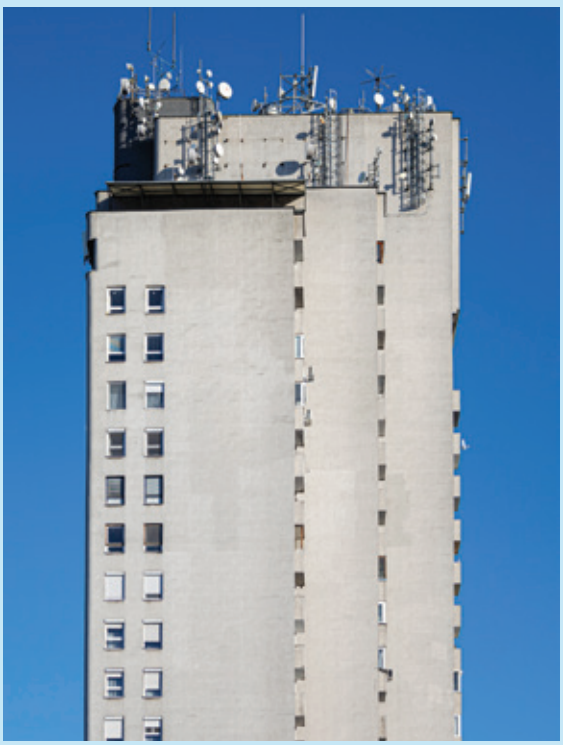

NYÍRPALOTA ÚT 71., VÍZTORONYHÁZ

Nyitva tartás: május 11–12., szombat, vasárnap 12.00–16.00

A korszak legnagyobb fővárosi lakótelepének központjában a panelrengetegből kimagasló „felhőkarcolót" a helyiek az egykor a víztartály oldalfalain elhelyezett neonreklámok alapján CSÉB-háznak vagy CASCO-háznak is becézték, attól függően, ki melyik oldaláról látta gyakrabban. A csúszózsalus technológiával épült torony a 70,9 méterével a mai napig Budapest legmagasabb lakóépülete, legfelül kétszintes műteremlakások találhatók. A szokatlan technológia miatt az építési folyamat három évig tartott, így csak 1976-ban költözhettek be az első lakók. A tervezők Tenke Tibor és Mentes Endre voltak.

Ahogy a Nyírpalota út 1. esetében, itt is háztörténeti kiállítással várják az érdeklődőket. A „Találkozzunk a tizennyolcadikon!" címre keresztelt kiállítás mindkét hétvégi napon 12 és 16 óra között tekinthető meg. Akiket az is érdekel, milyennek élte meg a beköltözést egy korabeli család ebbe a már-már futurisztikusnak számító épületbe, azok szombat-vasárnap 12 órakor Farkas Pálma történettudományi doktorandusz előadását hallgathatják meg „Kedves Naplóm! – Egy beköltöző család története a Kádár-korszak tükrében" címmel.

NYÍRPALOTA ÚT 1.

Nyitva tartás: május 11., szombat 11.00–16.00; május 12., vasárnap 11.00–15.00

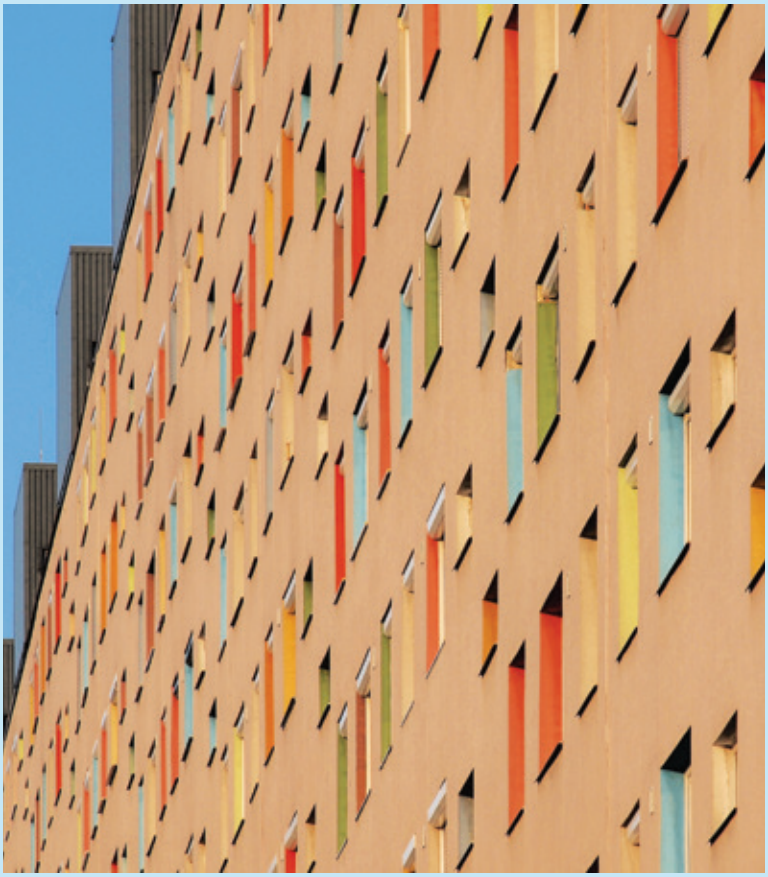

Újpalota legelső házába 1971-ben költözhettek be a lakók. Tervezői R. Fekecs Éva és U. Nánay Éva voltak. A Hevesi Gyula utca (ma Nyírpalota út) elején álló tizenegy lépcsőházas „sovány" sávház később is élenjáró volt: az ezredforduló utáni években ez lett Budapest egyik első energiatakarékos panelépülete, amelynek tetejére egy évtizede napelemeket is szereltek. E mellett figyelemre méltó a hőszigetelt homlokzat arculata is, a színekkel kiemelt ablakkávákkal, ami nézőponttól függően más-más vizuális élményt nyújt a szemlélőnek.

Az érdeklődők szombaton 11 és 16, vasárnap 11 és 15 óra között kiállítást tekinthetnek meg a ház történetéről. Mindkét nap 10:30 és 11:30 között rövid, kvízzel egybekötött sétán vehetnek részt Újpalota ikonikus helyszínein, Lévai Lívia és Lévai Dorottya vezetésével. A szervezők maximum 25 főt tudnak fogadni, így érdemes előre regisztrálni a Budapest100 honlapján. Szombaton és vasárnap 14 órakor a ház első lakójával, Gugyella Jánossal, illetve Lévai Líviával beszélgetnek háromnegyed órán át az egykori beköltözés, majd a rendszerváltás utáni arculatváltás és napelem-beszerelés részleteiről. A legkisebbek sem fognak unatkozni: szombaton 11 és 16, vasárnap 11 és 15 óra között „Rajzolj, színezz, tervezz!" elnevezésű interaktív foglalkozásra invitálják a kerület legfiatalabb lakosait.



KAVICSOS KÖZ 2-4., EGYKORI ISKOLA

Nyitva tartás: május 11–12., szombat-vasárnap 11:00–15:00

Az újpalotai lakótelep első középiskolája, a Nyomdaipari Szakközépiskola és Szakmunkásképző Intézet – egyévnyi építési munkálat után – 1976-ban nyitott meg a Kavicsos közben. Tervei az Iparterv irodájában készültek Kévés György irányításával. A kubusokból építkező ház belső udvart és egy süllyesztett tornatermet fog közre. Az iskola újszerűsége a tantermek elhelyezésében, a munkához szükséges természetes fényt beengedő nagy üvegfalakban, tágas folyosókban és az ezt lehetővé tevő acélváz tartószerkezeti rendszerben rejlett.

Szombaton és vasárnap 11 és 15 óra között az érdeklődők a MOME Építészeti Intézet mesterszakos hallgatóinak kiállítását tekinthetik meg, amelyben a készítők az épület újrahasznosításának lehetőségeit kutatják. A szervezők épületbejárásra is invitálják a látogatókat. A legkisebbek itt sem fognak unatkozni: szombat és vasárnap 11-től 13 óráig a Kisgyermekes Építészeti Műhely gyermekfoglalkozással várja a családokat.





Géppisztolyos leszámolás

Titkosszolgálati tisztek szeme láttára ölték meg Döcher Györgyöt

Veress Jenő NÉPSZAVA

Géppisztolysorozattal végezték ki tegnap délelőtt a korábban számtalan bűncselekménnyel gyanúsított Döcher Györgyöt és bolgár állampolgárságú társát Budapesten, egy vendéglőben. A kettős emberölést minden valószínűség szerint külföldi bérgyilkos követte el. A Népszava helyszínen szerzett – és nem cáfolt – értesülései szerint a gyilkosságot három, a helyiségben lévő titkosszolgálati tiszt szeme láttára követték el, akik semmit sem tettek a lövöldöző elfogásáért.

Kedden, 11 óra körül ült be a budapesti, XV. kerületi Szent Korona utca és Mézeskalács tér sarkán lé-

leszámolás helyszíne a rákospalotai presszóban

Gy. Balázs Béla felvétele

Alvilági leszámolás egy budapesti presszóban

Nemzetbiztonsági tisztek ültek a másik bokszban? – Rab volt, de kijárhatott a börtönből az áldozat

Hosszú idő után ismét alvilági leszámolás helyszíne volt Budapest. Tegnap egy külvárosi presszóban hidegvérrel agyonlőtték az alvilágban ismert Döcher Györgyöt és bolgár társát. Információink szerint a helyiségben a Nemzetbiztonsági Hivatal emberei is ott voltak. Döcher börtönbüntetését töltötte, ám engedélyt kapott rá, hogy naponta kijárjon munkába.

MUNKATÁRSAINKTÓL

Egy sötét, hosszú kabátot, fején kapucnit, arcán sálat viselő férfi lépett be tegnap délelőtt tizenegy órakor a XV. kerületi Szent Korona útja és Kolozsvár utca sarkán lévő presszóba. A helyiség hátuljában lévő bokszhoz sétált, majd géppisztolyával megölte a börtönből munkára kiengedett Döcher Györgyöt és bolgár társát.

A postújhelyi presszó hátsó bokszában a harmincéves, rendőrségi és alvilági körökben jól ismert Döcher György, feleségé, valamint a csak „Bulgár Misi" néven emlegetett, huszonhét éves Mihati Georgiev egy harmadik férfival beszélgetett. A gyilkos besétált a helyiségbe, majd alig egy méterről kiürítette a tárat. A vélhetően 7.65-ös cseh gyártmányú, hangtompítós Scorpio géppisztolyból húsz lövést adott le.

Leszámolás... folytatás a 21. oldalon



Falfelirat a gyilkosság helyszínén: aki nincs velünk, az ellenünk van

GÁRDI BALÁZS FELVÉTELE

GYILKOSSÁGOK A XV. KERÜLETBEN

Átalakult a bűnözés a rendszerváltáskor

Máig megoldatlan bűntények egy olyan korból, amikor a primitív, egysíkú bűnözés szervezett, gátlástalan és kegyetlen bűnözéssé vált. Aki például valutázott, nagyot kaszálhatott, de közben az életével játszott. Akadt, akit eltettek láb alól, a közös pont pedig a Csontkezűként ismert Döcher György volt. Később őt is megölték. Ez mind a kerületben történt.

Szöveg: Dulai Péter

Milyen legyen a rendőrség? Elfajuló bűnözés a demokrácia ára? Elfelejtettük, hogyan kell gyilkost fogni? Ilyen és ehhez hasonló kérdések foglalkoztatták a rendvédelmi szakembereket a rendszerváltás utáni években, amikor azzal kellett szembesülniük, hogy a bűnözés megváltozott. A korábbi évtizedekhez képest nemcsak több lett az erőszak, de egyre több embert öltek meg nyereségvágyból. A korábbi „hagyományos" gyilkosságok indítékait viszonylag jól be lehetett lőni: családi, baráti konfliktusok, kocsmai verekedések. A kilencvenes évek elején aztán megjelent a feleslegesen alkalmazott erőszak is, az emberölési ügyek felderítettsége pedig feltűnően romlott. Sok volt az úgynevezett „ismeretlenes" ügy, ahol nem volt indíték, nem lehetett mihez kötni a gyilkosságot, és így nem volt elkövető sem.

ÚJ RENDSZER, ÚJ BŰNCSELEKMÉNYEK

„Ez a bűnözés már nem a régi, amellyel szemben hatékonyak lehettünk, nem primitív, viszonylag egysíkú, hanem áttételes és bonyolult érdekszférákat tükröző, szervezett, gátlástalan és kegyetlen" – jegyezte meg 1990-ben Kovács Lajos, az Országos Rendőr-főkapitányság életvédelmi alosztályának akkori vezetője egy rendkívüli, az akkori rendőrség működését sem kímélő cikkében. Bár a Zsaru Magazinban közölt írás megjelenésekor még jócskán benne voltunk a '90-es években, már hat olyan gyilkossági üggyel küzdöttek, amelyeknek nem volt meg a tettesük.

A pisztollyal elkövetett bűncselekmény is új jelenségnek számított. Mint ahogyan voltak bizonyos új tevékenységek is, amelyekhez nem ritkán vér tapadt. Beindult például a használtautó-kereskedelem vagy a műkincs- és valutapiac. 1990 közepére már két olyan arab férfit is megöltek hazánkban, aki valutázott. (Ekkoriban az illegális valutázásból élő külföldieket, főleg arabokat, név szerint ismerte a rendőrség, de a feketézőkkel nem igazán lehetett mit kezdeni. 1991-től pedig már legalizálták a pénzváltást, amelynek egyébként nem volt túlságosan szigorú a szabályozása.)

LESZÁMOLÁSI HULLÁM, UTCAI ROBBANTÁS

Ismerték a rendőrök Chakarchiro Bard 31 éves arab, de magyar állampolgárságú férfit is, aki a Keleti pályaudvar ismert valutázója volt. Az ő holttestét itt a kerületben, a Kőrakás utcai parkerdőben találták meg 1990 januárjában. Gyilkosság történt, méghozzá azokkal a már említett körülményekkel, amelyek komoly fejtörést okoztak a rendőrségnek. Az áldozatot fejbe lőtték és kirabolták, de a kiterjedt ismeretségi kör miatt szinte „bárki" lehetett a tettes. Kiderült, hogy Chakarchiro nagy üzletre készülhetett, mert 650 ezer forinttal a tárcájában tűnt el. Az rögtön szemet szúrt a nyomozóknak, hogy egy Döcher György nevezetű, rendőri körökben jól ismert alvilági figura a közelben, az Erdőkerülő utcában lakik.

„Az 1989-es évet már kilenc felderítetlen emberöléssel zártuk, aztán jött 1990, amikor ezt a bizonyos cikket írtam" – emlékszik vissza a Tizen5-nek több mint harminc évvel később a „döglött ügyek" osztályának vezetőjeként ismert Kovács Lajos ny. rendőr alezredes. Gyorsan hozzáteszi, hogy a következő években még ahhoz képest is sokkal rosszabb lett a statisztika. Aztán jött az a bizonyos leszámolási hullám Fenyő János megöletésével, a Cinóber-gyilkossággal vagy éppen az Aranykéz utcai robbantással. A helyzet ezután valamelyest konszolidálódott. „Volt egy Lakatos Bandika nevű fickó, aki feldobta a Csontkezűként ismert Döcher Györgyöt, de mivel egy nagydumás, összevissza hadováló illető, nehéz volt vele mit kezdeni. Róla egyébként bíróságon is kimondták, hogy szavahihetetlen" – mondja Kovács az arab pénzváltó megölésének ügyéről, amely mára már elévült.

A MAGNÓTOLVAJ, A SÁTÁNISTA SZIMBÓLUM ÉS A TÍZMILLIÓ

Egy évvel később aztán újabb pénzváltó, a nagymenőnek tartott Zaharovics Zoltán tűnt el. Lemeztelenített holttestét – átvágott torokkal – január végén találták meg az M3-as úton, közvetlenül Gyöngyös határában. A halott hátára fordított keresztet metszett a tettes. Ez valószínűleg a rendőrök félrevezetését szolgálta, hogy szektás gyilkosságra gyanakodjanak. A nyomozók már akkor feltételezték, hogy a férfit nem ott ölték meg, vagyis másodlagos helyszínről van szó. Ennek a gyilkossági ügynek is volt kerületi vonatkozása, illetve Döcher György neve is igencsak komolyan felmerült. Annyira, hogy később meg is vádolták a gyilkossággal bűntársaival együtt. Tanúk ugyanis látták, hogy az eltűnt pénzváltó Lóvasút közben parkoló Fiat Tipóját kulccsal kinyitják, és kiveszik belőle a magnót. A tanúk később felismerték Döcher Györgyöt mint a magnótolvajt. Közben a Döcherék társaságához tartozó egyik férfi tanúvallomást tett a Zaharovics-üggyel kapcsolatban. Elmondta, hogy a pénzváltót az újpesti Kakas vendéglő elé csalták Döcherék, aztán kivitték az újpalotai kiserdőbe, és elvágták a torkát. A rendőrök olyan jelzést is kaptak, hogy Döcherék abban az időben elosztottak egymás között tízmillió forintot. Zaharovics pedig állítólag pontosan ennyi pénz „lehúzására" készült, mielőtt eltűnt. Érdekes egybeesések, közeli helyszínek. A Legfelsőbb Bíróság jogerősen bizonyíték hiányában mindenesetre felmentette Döchert ebben az ügyben.

Ő egyébként különösen keménykezű maffiózó volt a 90-es években, így talán nem meglepő, hogy maga is erőszakos halált halt. Csontkezűt a rendőrség szerint saját egykori bűntársa, a Turek néven ismert U. Alex végeztette ki egy szlovákiai bérgyilkossal 1999-ben. Jellemző a korszakra, hogy Döcher ekkoriban ugyan börtönbüntetését töltötte, de valahogyan eltávozást kapott, így éppen a saját tulajdonában lévő Palota presszóban tartózkodott, amikor meggyilkolták. És hogy merre volt ez a presszó? A XV. kerületben, a Szent Korona útján. Ennek a büntetőügynek a pere jelenleg is tart.

"A kilencvenes évek elején aztán megjelent a feleslegesen alkalmazott erőszak is, az emberölési ügyek felderítettsége pedig feltűnően romlott. Sok volt az úgynevezett „ismeretlenes" ügy, ahol nem volt indíték"

ÖTVENÉVES A VÁSÁRCSARNOK

Sok programmal kedveskednek a látogatóknak

Egykor bolgárkertészet működött az 50 éve átadott Újpalotai Vásárcsarnok területén. Naponta 13-14 ezer vásárló fordul meg itt. Szakály Kis Csilla ügyvezetővel beszélgettünk, aki elmondta, kétnapos rendezvénysorozattal ünneplik meg a születésnapot.



Szöveg: Fekete Sándor **Fotó:** Csokonai 15

Ötven éve nyitott meg az Újpalotai Vásárcsarnok és Piac. Mi volt itt előtte?
Bolgárkertészet működött a területen. Az újpalotai lakótelep mérete, a lakossági igények indokolták, hogy itt vásárcsarnok épüljön. 1974-ben adták át, az akkori Budapest egyik legkorszerűbb piaca volt, ahol a termelők fedett helyen árulhatták a termékeiket. Tíz évvel később épültek meg a környező üzletek. 2014-ben gyarapodott azzal az új résszel, ahol jelenleg a termelői piac működik, így már összesen 10 ezer négyzetméteren várjuk a kedves lakosságot.

HIRDETÉS



Hány vásárló fordul meg itt egy-egy napon?
Készült egy felmérés, amely szerint 13-14 ezren keresnek fel bennünket. A termékskála igen széles, a hús- és hentesárutól a zöldségféléken át a péksüteményekig. Működik itt ABC, nagyon népszerű a savanyúságos sorunk. A termelői soron vállalkozók és őstermelők is jelen vannak. Utóbbiak jellemzően idénytermékekkel. Van virágos, étkezde, szolgáltatósor, háztartásicikk-árus, kulcsmásoló, cipőjavító – hosszasan lehetne sorolni az újpalotai piac kínálatát.

Hogyan ünneplik az 50. születésnapot?
Június 1-jére és 2-ára szervezünk rendezvényeket. A legkisebbeknek rengeteg programot tartunk, és azoknak is szeretnénk kedveskedni, akik esetleg még emlékeznek az 50 évvel ezelőtti vásárcsarnokra. Délelőttönként a sétányon lesznek a látnivalók. Fellép Kovácsovics Fruzsina és a Hahó együttes. A termelői piac területén kapnak helyet a vendéglátók. Június 1-jén, szombaton Gájer Bálint énekes és a Bon-Bon együttes szerepel, majd B. Tóth László retródiszkójával zárul a nap. Vasárnap Bereczki Zoltán, Király Viktor és a Bestiák zenekar lép színpadra. Bízom benne, hogy akik ellátogatnak hozzánk, valamennyien jól érzik majd magukat.

> **A termékskála igen széles, a hús- és hentesárutól a zöldségféléken át a péksüteményekig. Működik itt ABC, nagyon népszerű a savanyúságos sorunk**

STABIL A KÖZBIZTONSÁG A KERÜLETBEN

Riersch Tamás

Az áprilisi testületi ülésen a XV. kerület rendőrkapitánya, Molnár Gábor rendőr alezredes értékelte a 2023-as esztendőt.

„Továbbra is stabil a közbiztonság a kerületben – hangsúlyozta. – A bűncselekmények száma már egy ideje csökken, és ez a tendencia tovább folytatódott, hiszen a 2022-es 2023 után tavaly már csak 957 bűncselekményt követtek el a kerületben. Ez figyelhető meg a közterületen elkövetett bűncselekmények esetében is (386/342)."

Tavaly a kiemelt bűncselekmények közül a lakásbetörések száma kevesebb mint a felére csökkent (30/14), ráadásul a nyomozás eredményessége 26-ról 35%-ra nőtt. A lopások száma nagyjából stagnált, a rablásoké nőtt (1/5). Az öt rablás két elkövető nevéhez fűződik, s mivel mindkettőjüket elfogták, kijelenthető, hogy ebben a kategóriában 100%-os volt a nyomozás hatékonysága. A kifosztások száma négy volt, ám míg 2022-ben a nyomozás eredményessége nulla volt, addig tavaly már 60%-ban sikerült felderíteni az eseteket. A garázdaságok száma is jelentősen csökkent (78/70).

„Az elmúlt években drasztikusan emelkedett az úgynevezett informatikai csalások száma. Három év alatt majdnem a háromszorosára nőtt az elkövetések száma (44/68/154), amely országos tendencia. Erre a területre mindenképpen nagyobb hangsúlyt kell helyeznünk, hiszen az informatikai eszközök szerepének megnövekedése miatt valószínűsíthető, hogy még több elkövető jelenik majd meg az online térben."

Nagyon aktív volt a Rendészeti Osztály is. Összesen 7608 esetben intézkedtek, és mind az elfogások, mind az előállítások száma bőven 400 felett volt.

„A XV. nem egy kis fővárosi kerület, 27 négyzetkilométeren terül el. Ezért is örülök, hogy kollégáim reagálási ideje a fővárosi átlagon belül volt, és remélhetőleg marad is idén."

A 2023-as esztendőben nagy hangsúlyt helyeztek a kerületi rendőrök a közlekedési morál javítására is. Elsősorban az ittas vezetők kiszűrésére törekedtek, ennek érdekében 18 ezer alkalommal szondáztattak egy év alatt. Ennél is jobb hír, hogy ebből a nagy számból mindössze 139 bizonyult pozitívnak. Dr. Molnár Gábor kijelentette, hogy ebből a fokozott odafigyelésből idén sem engednek majd.

„Folyamatosan próbálunk ott lenni a közterületeken. A legfrekventáltabb helyszíneken, mint például az újpalotai Fő téren, a Vásárcsarnokban és környékén, illetve a Rákospalota–Újpest vasútállomás környezetében naponta többször is megfordulunk. Emellett sokat köszönhetünk annak a közel száz térfigyelő-kamerának is, amelyet az önkormányzat szereltetett fel és üzemeltet a közterületeken."

A kerületi rendőröknek a fenti feladatok mellett számos dolguk volt az elmúlt évben. Egyrészt nekik kellett biztosítaniuk a nagyobb rendezvényeket, nemcsak a kerületben, hanem a fővárosban is. A kerületi rendőrök ott voltak Ferenc pápa budapesti látogatásán, az Európa-liga budapesti döntőjén, az atlétikai világbajnokságon, és ott voltak természetesen a kerületi rendezvényeken is. E mellett nagy hangsúlyt fektettek a bűnmegelőzésre és az áldozatsegítésre is.

„Nem vagyunk nagy létszámú kapitányság, és büszke vagyok rá, hogy ez sem a munkánkon, sem pedig a társadalmi felelősségvállalásunkon nem látszódik. Tavaly ugyanis a kollégáim 1104 kg tartós élelmiszert gyűjtöttek a rászorulóknak, mellyel a főváros legsegítőkészebb kapitányságává váltunk."

A kerületi kapitány végezetül elmondta, az elmúlt év adatai alapján idénre az alábbi feladatok végrehajtását tűzték ki célul: szeretnék még hatékonyabban kezelni az online térben elkövetett bűncselekményeket, mindenképpen folytatni fogják a rendszeres közlekedési akciókat a kerületben, tovább erősítik a kapcsolataikat a társszervezetekkel (az önkormányzattal, a polgárőrökkel, a közterület felügyelettel, az ügyészséggel és a bírósággal), illetve maximálisan biztosítani fogják a rendet a június 9-i európai parlamenti és helyhatósági választásokon.



„A XV. nem egy kis fővárosi kerület, 27 négyzetkilométeren terül el. Ezért is örülök, hogy kollégáim reagálási ideje a fővárosi átlagon belül volt, és remélhetőleg marad is idén"

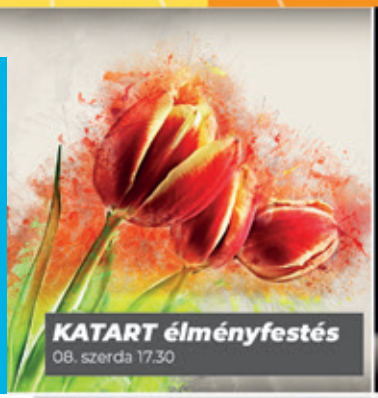



2024. MÁJUS







KULTURÁLIS PROGRAMOK A TIZENÖTÖDIKBEN

Részletek a www.csokonai15.hu-n

csokonai 15

01. SZERDA

BÁNYÁSZ PARK

07.00 Majális15

22.00 20 éve az Európai Unióban
Ingyenes

02. CSÜTÖRTÖK

KIKÓTÓ IFJÚSÁGI KÖZPONT

15.00 Kreatív Kikötő
Alkotóműhely kortárs képzőművészek nyomán
10-16 éves korosztálynak
Jelentkezni lehet: kikoto@csokonai15.hu
Ingyenes

KOZÁK TÉRI KÖZÖSSÉGI HÁZ

17.00 Zöld Jövő Szabadegyetem
Palántabörze, palánta csere- bere
Jelentkezés:
reg.kozak@csokonai15.hu
Ingyenes program

2., 16., 30. CSÜTÖRTÖK

PESTÚJHELYI KÖZÖSSÉGI HÁZ

17.00 Gombolda
Varrótanfolyam
Belépő: 500 Ft.
Regisztráció:
reg.pekh@csokonai15.hu

03. PÉNTEK

KOZÁK TÉRI KÖZÖSSÉGI HÁZ

17.00 Lovak és unikornisok
Lovas párna szitanyomással
Jelentkezés:
reg.kozak@csokonai15.hu
Belépő: 800 Ft/fő

ÚJPALOTAI KÖZÖSSÉGI HÁZ

17.00 Nosztalgia Klub
Táncos rendezvény élőzenével
Asztalfoglalás: +36 70 621 1538
Molnár Krisztina
Belépődíj: 2000 Ft

04. SZOMBAT

CSOKONAI RENDEZVÉNYHÁZ

10.00 Népviselet napja
Rákospalota 2024
Ingyenes

KOZÁK TÉRI KÖZÖSSÉGI HÁZ

16.00 Rajzverseny élőben, Alkoss és nyerj!
„Nagyival a kertben és a természetben" rajzpályázatra rajzolunk.
Jelentkezés:
reg.kozak@csokonai15.hu
Ingyenes

05. VASÁRNAP

KIKÓTÓ IFJÚSÁGI KÖZPONT

10.00 Borka
A Káva Kulturális Műhely babaszínházi előadása
Belépődíj gyerekeknek: 1400 Ft, felnőtteknek: 1600 Ft

06. HÉTFŐ

ÚJPALOTAI KÖZÖSSÉGI HÁZ

18.00 Újpalota Kvíz Felnőtteknek
Regisztráció:
+36 70 621 1538 Molnár Krisztina
Ingyenes

07. KEDD

CSOKONAI RENDEZVÉNYHÁZ

11.00 NETmester – nyugdíjas számítógépes klub
Belépődíj: 1000 Ft

08. SZERDA

CSOKONAI RENDEZVÉNYHÁZ

17.30 KATart élményfestés – Tulipánok
Ajánlott 12 éves kortól
Előzetes jelentkezés szükséges:
katartelmenyfestes@gmail.com
Részvételi díj: 11.900 Ft

KOZÁK TÉRI KÖZÖSSÉGI HÁZ

18.00 Konyhakaland gluténmentesen
Köles tészta házilag, Megyeri Judittal
Jelentkezés:
reg.kozak@csokonai15.hu
Belépő: 3000 Ft,

09. CSÜTÖRTÖK

KIKÓTÓ IFJÚSÁGI KÖZPONT

15.00 Kikötő Társasjáték Műhely
10-16 éves korosztálynak
Jelentkezni lehet: kikoto@csokonai15.hu
Ingyenes

PESTÚJHELYI KÖZÖSSÉGI HÁZ

19.00 4. Mini ARC - XV. kerület Vándortárlat az előző ARC kiállítások képeiből Kiállításmegnyitó
Ingyenes

10. PÉNTEK

POLGÁRMESTERI HIVATAL ÜGYFÉLPARKOLÓJA BÁCSKA U.

10.00 Birdo Az év madárfotósa 2023 szabadtéri kiállításmegnyitó Madarak és fák napja
Ingyenes

CSOKONAI RENDEZVÉNYHÁZ

10.00 Senior TudásTér – Agy és Test, avagy hogyan őrizzük meg szellemi és testi frissességünket időskorban Dr. Menyhárt Miklós, főorvos
Előzetes regisztráció szükséges:
rendezvenyhaz@csokonai15.hu, +36 1 307 6191
Ingyenes

KOZÁK TÉRI KÖZÖSSÉGI HÁZ

17.00 Lovak és unikornisok
Csiszoljunk, fúrjunk, fessünk fa lovacskát
Jelentkezés:
reg.kozak@csokonai15.hu
Belépő: 800 Ft/fő

ÚJPALOTAI KÖZÖSSÉGI HÁZ

17.00 Nosztalgia Klub
Táncos rendezvény élőzenével
Asztalfoglalás: +36 70 621 1538
Belépődíj: 2000 Ft

PESTÚJHELYI KÖZÖSSÉGI HÁZ

19.00 Pedrofon
Rock & roll minden korosztálynak
Belépő: 2000 Ft.

11. SZOMBAT

ÚJPALOTAI KÖZÖSSÉGI HÁZ

09.00 Kanga Börze
Gyermekholmi, babaruha és játékbörze
Az asztalbérlés előzetes regisztrációhoz kötött a laczko.andrea@csokonai15.hu címen; 1500 Ft/asztal

PESTÚJHELYI KÖZÖSSÉGI HÁZ

10.30 Rumini kalandjai
Diavetítés és Szélkirálynő építés
Belépődíj gyerekeknek: 400 Ft, felnőtteknek: 600 Ft.

HOLLÁD SZABADTÉR

11.00 Zöld Jövő Szabadegyetem
A kézi kaszálás
Jelentkezés:
barta.ildiko@csokonai15.hu
Ingyenes, de az útiköltséggel számolni kell

CSOKONAI RENDEZVÉNYHÁZ

18.00 Syconor Retro Tánc Party
Asztalfoglalás: rendezvenyhaz@csokonai15.hu, +36 1 307 6191
Belépődíj: 2200 Ft

KIKÓTÓ IFJÚSÁGI KÖZPONT

19.00 Füst – Pokorny Lia könnyed zenés estje
Belépődíj elővételben: 2000 Ft, a helyszínen az előadás napján: 3000 Ft

13. HÉTFŐ

ÚJPALOTAI KÖZÖSSÉGI HÁZ

16.00 Újpalota Játékklub
Kártya, sakk és társasjáték klub felnőtteknek
Regisztráció: +36 70 621 1538 Molnár Krisztina
Ingyenes

14. KEDD

CSOKONAI RENDEZVÉNYHÁZ

11.00 NETmester – nyugdíjas számítógépes klub
Belépődíj: 1000 Ft
Érdeklődni a +36 1 307 6191-es telefonszámon lehet!

15. SZERDA

CSOKONAI RENDEZVÉNYHÁZ

17.00 Zene és költészet kéz a kézben
Új programsorozat Dobai Szidóniával
Előadók: Dobai Szidónia és Balogh Katalin
Belépődíj: 1000 Ft

16. CSÜTÖRTÖK

KIKÓTÓ IFJÚSÁGI KÖZPONT

15.00 KönyvKikötő
13-17 éves korosztálynak
Jelentkezni lehet:
kikoto@csokonai15.hu
Ingyenes

CSOKONAI RENDEZVÉNYHÁZ

18.00 ÚTON EXTRA - Az utolsó pillanat „Magyarázat mindenre" filmvetítés és közönségtalálkozó
Ingyenes
Regisztráció:
rendezvenyhaz@csokonai15.hu, +36 1 307 6191)

17. PÉNTEK

KOZÁK TÉRI KÖZÖSSÉGI HÁZ

14.00 Kosárfonó délutánok haladóknak
Fonott válltáska készítése
Részvételi díj: 14.500 Ft/fő
Jelentkezés:
reg.kozak@csokonai15.hu

Jegyek a csokonai15.jegy.hu/-n is vásárolhatók

KOZÁK TÉRI KÖZÖSSÉGI HÁZ
17.00 Lovak és unikornisok
Lovagló bot készítés
Jelentkezés:
reg.kozak@csokonai15.hu
Belépő: 800 Ft/fő

ÚJPALOTAI KÖZÖSSÉGI HÁZ
17.00 Nosztalgia Klub
Táncos rendezvény élőzenével
Asztalfoglalás: +36 70 621 1538
Molnár Krisztina
Belépődíj: 2000 Ft

18. SZOMBAT

XV. KERÜLETI KULTURÁLIS ÖRÖKSÉG HÁZA ÉS HELYTÖRTÉNETI GYŰJTEMÉNY
10.00 Tűzoltónap a gyűjteményben
18.00 Belépődíj: gyerekeknek: 500 Ft, felnőtteknek: 700 Ft

21. KEDD

CSOKONAI RENDEZVÉNYHÁZ
10.00 Az elvarázsolt királyfi
Gyermekszínházi bérlet harmadik előadása: KL Színház – Sárkányölő Sebestyén
További információ:
flaiszvanda@csokonai15.hu,
+36 1 307 6191
Belépődíj: 1200 Ft

11.00 NETmester –
nyugdíjas számítógépes klub
Belépődíj: 1000 Ft
A szabad helyekről érdeklődni a +36 1 307 6191-es telefonszámon lehet!

22. SZERDA

ÚJPALOTAI KÖZÖSSÉGI HÁZ
17.00 Újpalotai Kreatív Műhely
Alkotóműhely kortárs képzőművészek nyomán. Előképzettség nem szükséges!
Regisztráció: +36 70 621 1538
Molnár Krisztina
Belépődíj: 1500 Ft

CSOKONAI RENDEZVÉNYHÁZ
17.30 KATart élményfestés –
Csónakkal a ködben
Ajánlott 12 éves kortól
Előzetes jelentkezés szükséges:
katartelmenyfestes@gmail.com
Részvételi díj: 11.900 Ft

XV. KERÜLETI KULTURÁLIS ÖRÖKSÉG HÁZA ÉS HELYTÖRTÉNETI GYŰJTEMÉNY
18.00 Károlyiak és Újpest
Időszaki kültéri kiállításmegnyitó
Ingyenes.

23. CSÜTÖRTÖK

KIKÖTŐ IFJÚSÁGI KÖZPONT
15.00 Kikötő Színjátszó
14-18 éves korosztálynak
Jelentkezni lehet:
kikoto@csokonai15.hu
Ingyenes

PESTÚJHELYI KÖZÖSSÉGI HÁZ
Pestújhelyi Napok
18.00 Mörk koncert
19.30 Közönségtalálkozó a „Kojot négy lelke" alkotóival
20.00 Szabadtéri filmvetítés
Kojot négy lelke
A programok ingyenesek

24. PÉNTEK

PESTÚJHELYI KÖZÖSSÉGI HÁZ
Pestújhelyi Napok
17.00 Tűzzománc kiállítás megnyitója
18.00 Harcsa Veronika és Gyémánt Bálint koncert
A programok ingyenesek

KOZÁK TÉRI KÖZÖSSÉGI HÁZ
17.00 Lovak és unikornisok
Nemez unikornis báb készítés
Jelentkezés:
reg.kozak@csokonai15.hu
Belépő: 800 Ft/fő

ÚJPALOTAI KÖZÖSSÉGI HÁZ
17.00 Nosztalgia Klub
Táncos rendezvény élőzenével
Asztalfoglalás: +36 70 621 1538
Molnár Krisztina
Belépődíj: 2000 Ft

25. SZOMBAT

CSOKONAI RENDEZVÉNYHÁZ
10.00 KATart élményfestés –
Mosómaci
Ajánlott 8 éves kortól
Előzetes jelentkezés szükséges:
katartelmenyfestes@gmail.com
Részvételi díj: 11.900 Ft

14.00 KATart élményfestés –
Balerina
Ajánlott 12 éves kortól
Előzetes jelentkezés szükséges:
katartelmenyfestes@gmail.com
Részvételi díj: 11.900 Ft

19.00 Neil Simon: Furcsa pár
Az Ady teátrum előadása. A színdarab Magyarországon a THEATRUM MUNDI Színházi és Irodalmi Ügynökség közvetítésével kerül színre.
Belépődíj: 2000 Ft

PESTÚJHELYI KÖZÖSSÉGI HÁZ
Pestújhelyi Napok
10.00 Urbex, biciklis városnézés
Találkozás: Pestújhelyi tér
10.00 Pestújhelyi emlékezetünk nyomában
Temetői séta a Pátria Egyesülettel
Találkozás: Mindenki sírja
14.00 Kerékpáros madárles a Szilas pataknál
Találkozás: Régi Fóti úti Lidl parkoló
15.00 Demokratikus játszótér
Közösségi színház
Ingyenes, regisztrációhoz kötött:
siflis.anna@csokonai15.hu
17.00 Pestújhelyi Paletta –
kiállítás megnyitó
3 festő, 3 nemzedék –
Pátria Egyesület programja
18.00 Úton extra –
Az utolsó pillanat
BERLIN CALLING
Vendégek: Jónás Vera,
Néder Panni és Závada Péter
19.00 Jónás Vera és Závada Péter koncert
A programok ingyenesek

26. VASÁRNAP

PESTÚJHELYI KÖZÖSSÉGI HÁZ
Gyereknap a Tizenötödikben
07.00 Főzőverseny
14.00 Ingyenes, regisztrációhoz kötött:
reg.pekh@csokonai15.hu
10.00 Kaláka koncert
12.00 Pulcinella éneke –
vásári bábjáték
13.00 Pulcinella éneke –
Mit keresett Jakab az ágy alatt?
Előadás gyerekeknek
11.30 „Nagyszüleimmel a kertben és a természetben"
rajzverseny díjátadó
11.30 A végtelenbe és tovább! –
családi kvíz
11.30 Zsibongó alkotósarok a Parázs Műhellyel
10.00 Kézműves sátor, babasarok, körhinta, arcfestés, játszótér
A programok ingyenesek

27. HÉTFŐ

ÚJPALOTAI KÖZÖSSÉGI HÁZ
16.00 Újpalota Játékklub
Kártya, sakk és társasjáték klub felnőtteknek
Regisztráció: +36 70 621 1538
Molnár Krisztina
Ingyenes

28. KEDD

CSOKONAI RENDEZVÉNYHÁZ
11.00 NETmester – nyugdíjas számítógépes klub
Belépődíj: 1000 Ft
A szabad helyekről érdeklődni a +36 1 307 6191-es telefonszámon lehet.

29. SZERDA

KOZÁK TÉRI KÖZÖSSÉGI HÁZ
18.00 Világjáró- világkóstoló –
Indiában jártam
Belépő: 2500 Ft,
Jelentkezés:
reg.kozak@csokonai15.hu



30. CSÜTÖRTÖK

BÁNYÁSZ PARK
16.00 MEGINT30 – Nyárköszöntő
16.00 Civil csoportok fellépése
17.00 Bangó Margit és a Swing à la Django zenekar koncertje
Ingyenes

XV. KERÜLETI KULTURÁLIS ÖRÖKSÉG HÁZA ÉS HELYTÖRTÉNETI GYŰJTEMÉNY
17.00 Apja lánya: Madarász Viktor historikus festő és lánya Madarász Adeline
Az előadást tartja: dr. Kádár Ágota művészettörténész, Babeș-Bolyai Tudományegyetem
Belépődíj gyerekeknek: 500 Ft, felnőtteknek: 700 Ft

31. PÉNTEK

KOZÁK TÉRI KÖZÖSSÉGI HÁZ
17.00 FOLKPLAY népművészeti kiállítás kincskereső játszóházzal
Sok-sok kézműves elfoglaltság gyerekeknek, szülőknek.
Jelentkezés:
reg.kozak@csokonai15.hu
A program ingyenes

ÚJPALOTAI KÖZÖSSÉGI HÁZ
17.00 Nosztalgia Klub
Táncos rendezvény élőzenével
Asztalfoglalás: +36 70 621 1538
Belépődíj: 2000 Ft

9. CSÜTÖRTÖK



4. Mini ARC

XV. kerület kiállításmegnyitó

19.00
PESTÚJHELYI KÖZÖSSÉGI HÁZ

A vándortárlaton egy válogatás tekinthető meg az elmúlt évek képeiből. Az ARC közérzeti kiállítás több mint 20 éve a kreativitásról és a szabadságról szól. Arról, hogy a pályázók az alkotásaik segítségével mondhassák el, mit gondolnak az életükről, a mai magyar társadalomról vagy a bolygó dolgairól. A tárlat az elmúlt 7 év 94 alkotásának kicsinyített változatával, egy terepasztal jellegű installáción.



10. PÉNTEK

Senior TudásTér

Dr. Menyhárt Miklós, főorvos

10.00
CSOKONAI RENDEZVÉNYHÁZ

Menyhárt Miklós az Alzheimer Café magyarországi meghonosítója előadásában a rendszeres mozgás és a tánc fontosságára hívja fel a figyelmet az időskori betegségek megelőzésében. Arészvételhez előzetes regisztráció szükséges:
rendezvenyhaz@csokonai15.hu,
+36 1 307 6191.



16. CSÜTÖRTÖK

„Magyarázat mindenre"

filmvetítés és közönségtalálkozó

ÚTON

Az utolsó pillanat

18.00
CSOKONAI RENDEZVÉNYHÁZ

Nyár van Budapesten. A gimnazista Ábelnek az érettségire kellene készülni, de épp most ébredt rá, hogy szerelmes legjobb barátjába, Jankába. A két részre szakadt társadalom feszültségei felszínre törnek, amikor Ábel történelemérettségije országos botrányba torkollik, ő pedig valahol a két oldal között áll és még mindig szerelmes. A részvétel ingyenes.



FILM

Dűne: Második rész

A távoli jövőben, a bolygóközi királyságok korában játszódó történetben két nagyhatalmú uralkodóház harcol az Arrakis bolygó feletti hatalomért, mert az ismert univerzumban egyedül az itteni végtelen sivatagban bányászható az a fűszer, amely lehetővé teszi a csillagközi utazást. A Harkonnenek ura kiirtatta az Atreides családot. De Paul Atreides herceg (Timothée Chalamet) megmenekült: a pusztaságban bujkál egy titokzatos nomád nép, a fremenek között, ahol megismerkedik egy lánnyal, Chanival (Zendaya). Az a sorsa, hogy bosszút álljon a családjáért, háborúba vezesse a hozzá hű seregeket. Döntenie kell, hogy élete nagy szerelmét választja-e, vagy beteljesíti a végzetét.



SZÍNHÁZ

6szín: Jaj, nagyi!

Ha az unokája hajnali háromkor becsönget egy biciklit tolva, nagy hátizsákkal, hogy csak éppen erre járt, akkor mit tesz a jó nagymama? Először is a fülébe egy hallókészüléket, aztán pedig nekilát, hogy szállást biztosítson a nagy utazónak. Így kezdődik a nagy nemzetközi kritikai és közönségsikert arató komédia, amelyben két generáció, két külön világ, két gondolkodásmód és sok ki nem mondott szó keveredik szívmelengető és humoros koktéllá. Ahogy egy kritikusa írta: „Akinek nehéz a szíve, vagy csak melegségre vágyik, nézze meg ezt a darabot."

Az Orlai Produkciós Iroda előadása. Főszereplő: Molnár Piroska. Az színdarabot július 27-én a Palotai Nyári Játékokon is láthatják.



KÖNYV

Jakupcsek Gabriella: Csakazértis szerelem

Jakupcsek Gabriella: A napos B oldal című kötete számos utánnyomást ért meg, több tízezer olvasóhoz jutott el, a szerző pedig a könyv kapcsán személyesen is rengeteg nővel találkozott és beszélgetett. A Csakazértis szerelem című legújabb könyve hasonló őszinteséggel és humorral járja körül a negyven pluszos női lét másik fontos témáját, a szerelmet. Otthagyni? Bele se menni? Újrakezdeni? De akár egyedül, akár együtt, akár újrakezdésben, mindenképpen megpróbálni boldognak lenni a B oldalon is. A Csakazértis szerelem egy pszichológus szakértő segítségével, sok nő valós történetén keresztül járja körül a szerelem témáját, de Jakupcsek Gabriella saját életének tapasztalatait is megosztja az olvasóval.



KIÁLLÍTÁS

Magyar Nemzeti Galéria: A bábu megszólal – Anna Margit életmű-kiállítása

Anna Margit (1913–1991) alkotásai nehezen sorolhatók bármely képzőművészeti irányzathoz; életművének jelentős része leginkább a szürrealizmus, az expresszszív látásmód mentén jellemezhető. Olyan egyedi formanyelvet hozott létre, amely a magyar festészet egyik legkiemelkedőbb alakjává tette. Művészetében egyszerre jelenik meg az érzékiség és a kíméletlen tisztánlátás, az elegáns dekorativitás összekapcsolódik a lélek kutatásával. Harmincas évekbeli, chagalli módszereken alapuló lírai, aszszociatív festészete férje, Ámos Imre festőművész 1944-es tragikus halálával megváltozik. Műveiben hatalmas fejjel jelennek meg bábui.

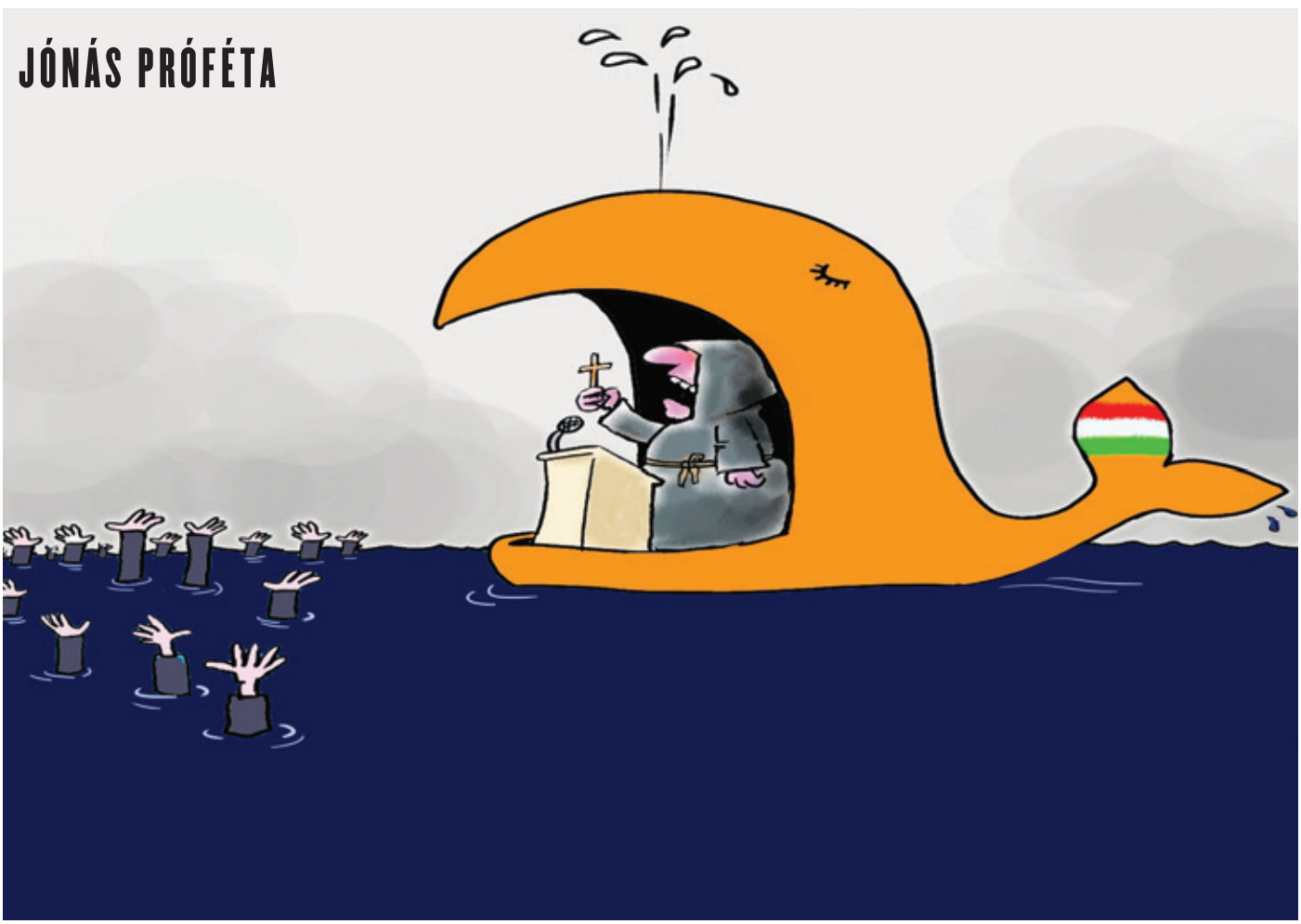

NYÁRI PROGRAMKAVALKÁD

Kulturális központtá válik a kerület - gondolnak a legkisebbekre is

Májustól kezdve egészen a nyár végéig egyértelműen a XV. kerület lesz Észak-Pest kulturális központja. Ez nem véletlen: ebben a pár hónapban egymást követik majd a kulturális események, többek között a Pestújhelyi Napok programsorozat (május 23–25.) és az 55. születésnapját ünneplő Újpalota Napja rendezvényei (június 8.), mindkettő a Csokonai15 szervezésében. De mint látni fogjuk: a futball szerelmesei sem maradnak nyáresti program nélkül.

Szöveg: Locker Dávid **Fotó:** Komróczki Dia

A Pestújhelyi Napok fellépője között ott találhatjuk majd a budapesti underground szcéna egyik nagy ígéretét, a leginkább soul-funk vonalon utazó Mörköt (május 23., 18:00). A zenei felhozatal nem áll itt meg: az Európa-szerte turnézó, kétszeres Fonogram-díjas Harcsa Veronika & Gyémánt Bálint jazzduó is az este fényét emeli (május 24., 18:00). A szervezők a kortárs irodalom kedvelőire is gondoltak: a Pestújhelyi Napok vendége lesz Závada Péter is, aki először az Akkezdet Phiai rapformáció MC-jeként tűnt fel a kulturális életben, azóta pedig öt verseskötet, illetve számos dráma szerzőjeként is jegyzi őt a szakma. A produkció előnye, hogy a zenerajongók igényei sem maradnak kielégítetlenek: a költő verseit a Fonogram-díjas Jónás Vera zenei aláfestése teszi még színesebbé (május 25., 19:00).

A Pestújhelyi Napokat egyből követik a gyermeknapi programok, ahol az apróságokat többek között arcfestéssel, bábjátékkal és egyéb interaktív foglalkozásokkal várják. A gyermeknap csúcspontját egyértelműen a már élő klasszikusnak számító Kaláka együttes fellépésre jelenti, ahová kicsiket és nagyokat egyaránt várnak (május 26., 10:30).

Akik a Pestújhelyi Napokon belekóstoltak már a zene és az irodalom fúziójába, azok ugyanitt, a Pestújhelyi Közösségi Házban élvezhetik a muzsika és Weöres Sándor költészetének találkozását a Komp Kollektíva zenei utazásán (június 27., 19:00).

Ezután indul csak az igazi nyár, méghozzá a már említett Újpalota Napjával (június 8). A zenei paletta itt is a szivárvány minden színében játszik: a fellépők között ott találjuk a Superar kórust (18:45); az elmúlt évek magyar alter rockjának legnagyobb robbanását, a legutóbb az MVM Dome-ot is megtöltő Carson Comát (19:00); illetve a magyar raptörténet hőskorának állócsillagát, Geszti Pétert is (20:45). A kisebbeknek itt sem kell tartaniuk az unalomtól, napközben ugyanis arcfestéssel, csillámtetoválással, hajfonással és kézműves foglalkozásokkal várják a családokat.

Ahogy írtuk, a labdarúgás szerelmesei sem maradnak programok nélkül. Hazánk immáron harmadik alkalommal jut ki zsinórban az Európa-bajnokságra – a Budai II László Stadionban pedig az óriás kivetítőnek és a közösségnek hála, el sem kell hagynunk a kerületünket ahhoz, hogy a németországi megméretésen érezhessük magunkat.

Befelé haladva a nyárba a humoré lesz a főszerep. Idén is megrendezik ugyanis a Nyári Játékokat, méghozzá két helyszínen: Újpalotán, a Nemzedékek parkjában, illetve Rákospalotán, a Karácsony Benő parkban. Előbbi Bödőcs Tibor Meg sem kínáltak című előadásának (július 26.), valamint a Jaj, nagyi! című darabnak (július 27.) ad teret. Utóbbiban pedig a Subtonest (augusztus 3.) és Pindroch Csaba önálló estjét, a Segítség, megnősültem! című vígjátékot élvezhetjük (augusztus 4.).

A kortárs magyar filmek iránt érdeklődőknek sem kell messze menniük: július 4-én a Lefkovicsék gyászolnak című alkotást, július 18-án pedig Boross Martin filmjét, a Nyersanyagot tekinthetik meg a Csokonai Rendezvényház udvarán a kerületi lakosok. Augusztus 1-jén Reisz Gábor filmje, a Magyarázat mindenre kerül a vászonra, amely tavaly elhozta a Velencei Nemzetközi Filmfesztivál Orizzonti szekciójának fődíját is. Augusztus 22-én pedig Hevér Dániel első nagyjátékfilmjével, a Valami madarakkal zárhatja a nyarat a kerület kultúrakedvelő közönsége.

> **„A fellépők között ott találjuk az elmúlt évek magyar alter rockjának legnagyobb robbanását, a legutóbb az MVM Dome-ot is megtöltő Carson Comát (19:00); illetve a magyar raptörténet hőskorának állócsillagát, Geszti Pétert is (20:45)"**



2024. JÚNIUS 9.

HELYI ÖNKORMÁNYZATI VÁLASZTÁS

NEMZETISÉGI ÖNKORMÁNYZATI VÁLASZTÁS

EURÓPAI PARLAMENTI VÁLASZTÁS

Részletes tájékoztatásért látogassa meg a www.valasztas.hu weboldalt, vagy forduljon a polgármesteri hivatalban működő helyi választási irodához.

NEMZETI VÁLASZTÁSI IRODA







TÖBB MINT EZREN HÚZTAK FUTÓCIPŐT



Fotó: Csokonai 15

Riersch Tamás

A XV. Kerületi Önkormányzat és a Pólus Center támogatásával a Budapesti Atlétikai Szövetség áprilisban 27. alkalommal rendezte meg a Pólus Futónap – Palota Kupa futóversenyt. A fővárosi szabadtéri atlétikai versenyek nyitó eseményén pedig újból több mint ezren húztak futócipőt.

„Ez a kerület legnagyobb, legnépesebb sporteseménye – mondta Tóth Imre alpolgármester a rendezvény megnyitóján. – Fantasztikus, hogy már 27 éve sikerül mozgásra sarkallni a kerület lakosságát. Szeretnénk ezt a hagyományt a jövőben is megtartani."

A Pólus Futónap az atlétikai szövetség versenynaptárában szereplő hivatalos versenyek egyike, melyre a fővárosi nagy klubok is neveztek csapatokat. A verseny részét képezte egy szabadidős esemény is, a Palota Kupa, amelyre a kerületi iskolák képviselőit várták. Az az intézmény, amely a legtöbb futót (diákot, szülőt, pedagógust) nevezte, idén „nemcsak" a szokásos nagy értékű (150 ezer forintos) vásárlási utalványt kapta, hanem a Pólus Center felajánlásából még egy 300 ezer forintos bónuszutalvánnyal is gazdagodott. Az úgynevezett mozgósítási versenyt, az elmúlt évekhez hasonlóan, ismét a Hartyán Általános Iskola nyerte: 550-en képviselték a rendezvényen.

Sátor László, a futónapot szervező a szövetség főtitkára elmondta, idén is a tavaly bevezetett chipes mérést alkalmazták, illetve ez évben is megrendezték a felnőttek számára a 10 km-es crossfutást.

A versenyen több ismert személyiség is részt vett. Gyenesei Leila világbajnok öttusázó, olimpikon sífutó és televíziós műsorvezető például díjakat adott, Gajdos Tamás televíziós pedig a szenior korosztályban futott, és lett országos bajnok. Az egész napos rendezvényt a hagyományos kutyás futás zárta

BUGA KÁLMÁN PAPP LÁSZLÓ-DÍJAS LETT

Riersch Tamás

A kerületi Edőcs István Ökölvívó Egyesület alapítója és vezetőedzője, Buga Kálmán a Fővárosi Önkormányzattól Papp László-díjat kapott. Az egykori kiváló ökölvívó ma aktív edző.

A Papp László-díj annak adható, „aki kiemelkedő sporteredményt ért el, kiemelkedő sporteredmény eléréséhez járult hozzá, vagy kiemelkedő tevékenységével segítette Budapest sportéletének fejlődését". Buga Kálmánra mindhárom állítás igaz. Az Újpest színeiben többször nyert korosztályos magyar bajnoki címet, közel két évtizede ökölvívó edzőként tevékenykedik, 2008-ban pedig létrehozta egykori mentoráról elnevezett Edőcs István Ökölvívó Egyesületet, amely a mai napig az önkormányzattól kapott Kertköz utca 1. szám alatti régi nyomdaépületben működik. Az évek során számos hátrányos helyzetű fiatalnak nyújtott támaszt. A klubban kiemelkedő szakmai munka folyik, a tanítványok közül többen nemcsak a hazai ringekben, hanem a válogatottban és a korosztályos világversenyeken is bizonyították tehetségüket.

„Kilencéves lehettem, amikor először elkezdtem kacsingatni az ökölvívás felé – mondta az újdonsült Papp László-díjas kerületi edző. ¬– Gyerekkori barátaim példájára kezdtem el látogatni az Újpesti Dózsa edzőtermét. A szüleim nem örültek ennek, hiszen zeneiskolába jártam, bár az igazat megvallva, édesapámmal ellentétben, nekem botfülem volt. Ebben az edzőteremben figyelt fel rám Edőcs István, aki azt mondta, hogy tehetséges vagyok. Így egyre gyakrabban vettem részt az edzéseken."

Nem véletlenül választotta tehát klubja névadójául Edőcs Istvánt. Míg az első másfél évben szinte csak roma származású tanítványai voltak, mára már bővült a kör.

A kiváló edző korábban is részesült már elismerésben. Néhány éve az Év Utánpótlás Edzője címet is kiérdemelte, illetve a Magyar Sportért Díj III. fokozata elismerést is átvehette.



Fotó: Gordon Eszter



FEJTSE MEG A REJTVÉNYT ÉS AZ ÜZENETET!
Vágja ki az újságból a teljesen kitöltött rejtvényt, és küldje el zárt borítékban levelezési címünkre (Csokonai Nonprofit Kft., 1615 Bp., Pf. 155.), vagy adja le a szerkesztőség részére a 1153 Bp., Eötvös utca 64-66. szám alatt! A borítékra írja rá: „TiZEN5 REJTVÉNY"! Két helyes megfejtő könyvjutalomban részesül.

Beküldési határidő:
2024. május 29.
A nyeremények át nem ruházhatóak, a nyeremények változtatási jogát fenntartja a kiadó.
A nyertesek a nyereményeket 60 napon belül vehetik át a Csokonai Nonprofit Kft. szerkesztőségében.

A 2024/04. szám helyes megfejtése:
Az áprilisi esők tavaszi virágokat nyitnak.

A 2024/04. szám helyes megfejtői közül Szepesi István és Lászlóné Port Mária Király Levente: *Karinthy megmondja* című könyvét nyerte.

APRÓHIRDETÉS

Rákospalotán Rákos úton társasházi felújított minigarzon tulajdonostól eladó. Tel.: 0620/258-7837

Rákospalotán Kolozsvár úton önálló családi házban 1 külön szoba kiadó. 2 havi kaució, 95 000 Ft + rezsi. Tel.: 0620/258-7837

Angol tanítás óvodás kortól felnőttkorig. Diszlexiásoknak egyéni felkészítés. Tel.: 0620/258-7837

Eladó egy vadonatúj 120x200cm, 8 mm-es nano bevonatos, beépíthető zuhanyfal távtartóval, eredeti csomagolásban! Irányár: 53 ezer Ft. Tel.: 06-30/647-1988

Redőny reluxa szúnyogháló stb. Szerelése javítása garanciával. Kerületi redőnyös! Tel: 0670/341-9489. 0620/341-0043

AKÁR AZONNAL! Ágyipoloska-irtás, Csótányirtás, Hangyairtás, Rágcsálóirtás, Bolhairtás, Darázsirtás, Vegyszeres és Ózonos fertőtlenítés. Érdeklődni és megrendelés: www.vallalatikartevoirtas.hu, www.dunatox.hu, megrendeles@dunatox.hu, 06-30-343-31-55

Számítógépek javítása helyszínen, hétvégén is. Vírusirtás, tanácsadás, telepítések, alkatrészcsere garanciával. Ingyenes kiszállás. Aradi Zoltán Tel.: 06-70-519-2470

Lakásfelújítást vállalok: festés-mázolást, burkolást, kőművesmunkákat, házak hőszigetelését. 06-30-691-9424, 06-30/422-1739

Festést, mázolást, burkolást vállalok, nyugdíjasoknak kedvezménnyel. Bútormozgatással takarítással. Tel.: 06-30/422-1739, 06-30/6919-424

15 éves múlttal, megbízható közös képviselet korrekt áron társasházkezelést vállal Budapesten. Tel: 20-5225454, prominens.tartsashaz@gmail.com

„Életjáradék, eltartás, ottlakással, gondozással együtt, vagy anélkül, kölcsön. Hívjon bizalommal, megegyezünk. 0630-7766-575”

Malaky Építőanyag és tüzelőanyag
1152 Budapest, XV., Rákos út 173.
Tel.: +36 1 308-0052,
+36 30 962 2855
e-mail: malakykft@gmail.com
Nyitvatartás: H–P: 7-17; Sz: 7-12



Konténeres sittszállítás
Építő- és tüzelőanyag
www.malaky.hu





WIDEX HALLÓKÉSZÜLÉK STÚDIÓ
IV. kerület, Árpád út 70.
(Újpesti Áruház bejáratánál)
06 (1) 200 1118, 06 (70) 324 8005
ujpest@widex.hu

A nyereményjátékban és a sorsolásban részt vehet minden olyan cselekvőképes, természetes személy, új ügyfél, aki 2024.04.02 és 2024.05.31 között online vagy offline módon jelentkezik, és hallásvizsgálaton vesz részt a kijelölt Widex és Signia hallókészülék üzleteinkben. A nyereményjátékról részletes információt kap a Facebook és hallasvizsgalat.net oldalunkon, illetve a 06 80 200 222 ingyenes zöldszámon.

vodafone one

Vodafone mobil előfizetés otthoni szolgáltatásod mellé, évi 34 800 Ft megtakarítással!

Látogass el üzletünkbe!
Vodafone Shop Pólus Center



Jogosult szolgáltatásokra, 1 évre, e-Packkel, visszavonásig, azonos mobil- és vezetékes számlafizető azonosító alatt. A vezetékes szolgáltatások elérhetősége területenként változhat. A tájékoztatás nem teljes körű.

vodafone

Ha Szombat, akkor Patika!

PatikaSzombat!

szombatonként kedvezmény

Valós 15%

Nyitva tartás:
Hétfő - Péntek: 8-20-ig,
Szombat: 8-13-ig.

A FŐ ÚT-i
„GYÓGYSZERTÁR A MEGVÁLTÓHOZ”
PATIKÁBAN

A Posta és az OTP mellett!
FŐ ÚT 62.
Tel.: (1) 307 63 17

Az akció érvényes minden recept nélkül kapható, nem támogatott, nem árgaranciás termékre, 2023. december 31-ig. Más akcióval nem vonható össze.



A LED-csereprogramba regisztrált háztartások **az alábbi időpontokban vehetik át** az igényelt fényforrásokat:

Május 14. 17-19 óra
Május 16. 10-12 óra
Május 21. 10-12 óra
Május 23. 17-19 óra

Helyszín:
1153 Budapest, Eötvös utca 1.
(Polgármesteri Hivatallal szemben lévő épület, a rövidáru üzlet mellett)

CYEB®
cut your energy bill

ERESZ
LÁTÁSSÉRÜLTEK EGYESÜLETE



Az ERESZ látássérült embereknek segít abban, hogy az őket érő nehézségek ellenére is megtapasztalják az őket körülvevő világot, élményekkel gazdagodjanak, kulturális és szabadidős programokon vegyenek részt.
A befizetett adó 1 százalékának felajánlása nagy segítséget jelent egyesületünk további működésében.
Eddigi eredményeink az ERESZ Látássérültek Egyesülete facebook oldalán 2017 óta visszanézhető.

Kérjük támogassa az ERESZ Látássérültek Egyesületét adója 1%-ának felajánlásával!

Adószámunk: 18909825-1-42