TiZEN5

EGYÜTT KÉRNEK TÁMOGATÁST A FOLYTATÁSHOZ

„A hiteles és sikeres csapatot egyben kell tartani”

Mr. CleaNER berobban

Magyar Péter igazi politikai thrillert ír

A szakember véleménye:

hazai gyerekvédelem = a kutya vacsorája

Szökőkút, parkrekonstrukció, pavilon- és burkolatcsere

– interjú a kerületi felújításokról a polgármesterrel

Drogprevenció sulikoncerttel

A Dirty Slippers nyomot hagy

Fotó: Gordon Eszter

A XV. kerület közéleti lapja • 2024. április 3. • XIV. évfolyam 4. szám • www.csokonai15.hu • facebook.com/csokonai15

TARTALOMJEGYZÉK

3 Aktuális
Felújítások a kerületben
Szökőkút, parkrekonstrukció, pavilon- és burkolatcsere

4 Önkormányzati hírek

6 Önkormányzati hírek
Húsvéti segítség
Nagy siker az idősek 8000 forintos vásárlási utalványa

7 Önkormányzati hírek
Nem emelik a térítési díjakat
Módosították a Palota egészségügyi támogatás jövedelemhatárait

8 Képviselői napló
„Jó kezekben a XV. kerület!"

9 Képviselői tabló, pályázatok

10 Március 15.
Kitüntetések és megemlékezések a nemzeti ünnepen

12 Közélet
Új háziorvosok a megüresedett praxisokban

14 Közélet
Csak a teljesítmény számít
Interjú Várady Nórával és Beke Károllyal

16 Címlapsztori
Felhatalmazást kérnek a folytatásra
Mindenki a Tizenötödikért

18 MR. CleaNER berobban
Magyar Péter valódi politikai thrillert ír

20 Helytörténet
A rákospalotai tűzoltás emlékei

22 Közélet
Dirty Slippers
Drogprevenciós sulikoncert

24 Programajánló

26 Ajánló, havi karikatúra

27 Művészbejáró
„A traumákból fel lehet, és fel kell állnunk"
Ubrankovics Júliával beszélgettünk

29 Sport
Labdarúgás: Kollár Zsolt az új edző
Fiatalítás a röplabdásoknál

30 Keresztrejtvény

Nem fogunk unatkozni



Fazekas Ágnes
újságíró

Hamarosan eldördül a startpisztoly, hivatalosan is elkezdődik a választási kampány. Ezzel együtt felerősödik a fideszes csodafegyverként használt brüsszelezés, sorosozás, dollárbaloldalozás, gyurcsányozás. Mondhatnánk, nincs új a Nap alatt, ám a kormánypárt csepeli szervezete az ellenségévé lett helyi polgármesterre ráaggatta az „elmagyarpéteresedett" jelzőt, így idén mégis kaphat valami eredetit a választó.

Lehet persze, hogy ez lesz az önkormányzati, illetve EP-kampány egyetlen újdonsága. A fantáziátlanság jegyében ugyanis a Fidesz főpolgármester-jelöltje, Szentkirályi Alexandra vagy két hete elindította kamuméter-sorozatát, hogy Karácsony Gergelyről bebizonyítsa: szavahihetetlen. Nem is lenne ezzel baj, ha a – mellesleg az USA-ból importált – kamumétert nem működtette volna már sok évvel ezelőtt a hvg.hu, hogy politikusokra rábizonyítsa, ha lehetetlent állítanak, ígérnek. Szentkirályi bemutatkozó videójában is csak gyurcsányozott, az első kamuméterben pedig a Városháza park volt a téma, mintha Budapesten az lenne a legfontosabb ügy.

Pedig a szakemberek rendre figyelmeztetnek: a legrosszabb kommunikációs stratégiák kávéházi asztaloknál születnek. Aki győzni akar, annak a kampányt megelőzően fel kell térképeznie, mi foglalkoztatja valójában a választót. Mondhatják, Magyarországon esztendők óta ilyen kávéházi stratégiákkal operálnak, mégis megvan a kétharmad. Az, hogy 2019-ben a szokásosnál nagyobb sikereket ért el az ellenzék, véletlen szerencse. Ám hozzáértők azt hangsúlyozzák: az emberekre egyre kevésbé hatnak a megfélemlítő, a rendpártiság jegyében fogant üres szlogenek.

A XV. kerületben az ellenzéki pártok ismét összefogtak. Lehetett ugyan hallani, hogy az LMP „asztalt borít", végül mindenki tudomásul vette, hogy újabb ciklusra helyben csak közösen kaphatnak felhatalmazást. Másutt azonban még zajlik az iszapbirkózás, a budapesti ellenzéki pártokról sem tudni pontosan, ki kivel hajlandó megegyezni. A hivatalos kampány április 20-án kezdődik, az urnákhoz pedig június 9-én járulunk. Addig ezúttal sem fogunk unatkozni.

TiZEN5

A XV. kerület közéleti lapja, 2024. április 3., XIV. évfolyam, 4. szám

Kiadja: Csokonai Kulturális Központ és Kommunikációs Közhasznú Nonprofit Korlátolt Felelősségű Társaság
Felelős kiadó: Beke Károly ügyvezető **Főszerkesztő:** Fekete Sándor **Szerkesztőség:** 1153 Budapest, Bocskai utca 1–3.
Tel.: +36 1 720 5456, Tel./fax: +36 1 720 5457 ISSN 2786-2682 **Tipográfia, tördelés:** Tóth András László
Nyomda: Mediaworks Hungary Zrt., 6729 Szeged, Szabadkai út 20. **Felelős vezető:** Marancsik Roland nyomdavezető
Terjesztés: Fürge Lábak Korlátolt Felelősségű Egyéni Cég, 1153 Budapest, Pázmány Péter utca 96. fszt. 7.
A TiZEN5 legfrissebb hírei, tudósításai az interneten: www.csokonai15.hu; www.facebook.com/csokonai15/
Hirdetésfelvétel: hirdetes@csokonai15.hu, +36 30 166 1557.

A TiZEN5 következő megjelenése:
2024. május 8.

Lapzárta: 2024. április 30., 12:00
Az újságot szerdán, csütörtökön és pénteken terjesztik.
A lapzárta után érkezett anyagokat a szerkesztőség csak a következő lapszámban tudja közölni.

Az újságban megjelenő hirdetések és közlemények tartalmáért a szerkesztőség nem vállal felelősséget!

FELÚJÍTÁSOK A KERÜLETBEN

Szökőkút, parkrekonstrukció, pavilon- és burkolatcsere

Fazekas Ágnes

Már kezd látványossá válni a Fő tér felújítása: alakul a szökőkút, a régi pavilonokat elbontották, cserélik a burkolatot. Lassan a Zsókavár utca, Legénybíró utca által határolt területen a parkrekonstrukció is elkészül – minderről Cserdiné Németh Angéla polgármester beszélt a TiZEN5-nek.

Májusra valóra válnak a Fő téri tervek: helyükre kerülnek a korszerű pavilonok, működni fog a szökőkút, megújul a burkolat. Hol tartanak most a munkálatok?

Már kezd látványossá válni a felújítás, a szökőkút körül elbontották a térburkolatot, a működéshez szükséges elemek közül sok minden a helyére került. Kiépült a gépház, így már formálódik a jövőbeli látvány. A tér másik részén a munkálatok a pavilonok helyének kialakításával, a burkolatcserével, zöldítéssel együtt az előre eltervezett ütemben haladnak, így május végén átadhatjuk a teret.

> „A szökőkút körül elbontották a térburkolatot, a működéshez szükséges elemek közül sok minden a helyére került. Kiépült a gépház, így már formálódik a jövőbeli látvány”



Hány pavilont állítanak fel a Fő téren?

Két olyat, amelyekben két egység működik majd, és lesz egy egyegységes. Már gyártják a pavilonokat. Ezekben nem árusíthatnak alkoholt, hiszen ez korábban komoly gondot jelentett a környéken élők, az ott közlekedők számára. Lassan elkészül a Zsókavár utca, Legénybíró utca által határolt területen a parkrekonstrukció is. Elkezdték beültetni a virágágyásokat, helyükre kerülnek az egynyári, valamint az évelő növények. A szökőkutat majd megvilágítják, és azt hiszem, hogy a megújuló térburkolatoknak, zöldfelületeknek, virágágyásoknak köszönhetően kellemes pihenőhellyé alakul ez a terület.

Szó volt arról is, hogy a Nyírpalota úti régi üzleteket modern pavilonokra cserélik, és megtiltják az alkohol árusítást. Készülnek az új árusítóhelyek?

A régi üzleteket már elbontották, akárcsak a térburkolat egy részét, illetve a beton virágtartókat. Jelenleg a vízvezetékeket, a szennyvízcsatornát építik, a villamos kábeleket húzzák be. Az előregyártott pavilonok valamikor április közepén kerülnek a helyükre. Köszönjük az arra járók türelmét, azt, hogy hajlandók kisebb kerülőt tenni, de azt hiszem, a végeredmény mindenkit kárpótol majd. A pavilonok környékén le kellett nyesegetni az elöregedett, belógó faágakat, ugyanakkor fát nem vágtak ki, csak gallyaztak.

Lezárult a járdafelújítási pályázat, amelyre ezúttal is sokan jelentkeztek. Mennyi pénz jutott erre a kerület költségvetéséből?

A járdapályázat mindig népszerű, annak ellenére, hogy a nyerteseknek ehhez valamennyi pénzzel hozzá kell járulniuk. Szívesen segítünk a családi házas övezetekben például ott, ahol a fa gyökere vagy az időjárás okozta kárt kell kijavítani. Erre idén bruttó 127 millió forint jut, ám az önkormányzat ezen felül, elsősorban Újpalotán, a társasházak tövében maga is vállalja a járdák felújítását. Az önerős csapadékvízgyűjtő pályázatot is idő előtt le kellett zárni, mert olyan sokan jelentkeztek, hogy gyorsan kimerült az erre adható keret. De a zöldhulladék helyben hasznosítását lehetővé tevő, ugyancsak minimális önerőt kívánó komposztálókeret elnyerésére szintén jó néhányan jelentkeztek. Utóbbira bruttó 3 810 000 forint áll rendelkezésre. A keret elosztásáról egyébként áprilisban dönt az illetékes bizottság.

Megszületett a XV. kerület civil szolgáltatási portfóliója, amelyben a helyi nonprofit szervezetek kínálnak üzleti szolgáltatást vállalatok számára.

Lezárult a Civil Üzleti Iskola program a kerületben, ilyen nálunk még nem volt. Az előadásokat, amelyeket jelentős vállalkozások szakemberei tartottak, huszonegy kerületi civil szervezet képviselői hallgatták végig. A workshopsorozaton mások mellett az AsiaCenter, a Strabag, a Siemens, a Praktiker, a JYSK Magyarország illetékesei vettek részt. A nonprofit szervezetek végül elkészítették saját szolgáltatási portfóliójukat, hogy a nálunk működő cégek megismerjék, melyik szervezet milyen szolgáltatást szeretne eladni, hogyan kíván saját működéséhez pénzt szerezni. A Meixner Alapítvány, a Szociális és Rehabilitációs Alapítvány, a Magyar Kerékpárosklub, valamint a Gondoskodás Gyermekeinkért Alapítvány tervét már támogatásra alkalmasnak ítélték, ezért a program záró eseményén prezentációt is tartottak belőle.

Fotó: Gordon Eszter

Nőnapi köszöntés a kerületben



A XV. kerületben évtizedes hagyományai vannak a nőnapi figyelmességeknek. A kerület vezetői március 8-án nemcsak a Polgármesteri Hivatalban, hanem a közterekben is virággal köszöntik a hölgyeket.

Nőnap reggelén Tóth Imre és dr. Matlák Gábor alpolgármesterek a Polgármesteri Hivatal aulájában személyesen várták és fogadták a munkába érkező hölgyeket.

„A női egyenjogúság komoly eredményeket ért el, amit a nők maguknak vívtak ki" – mondta dr. Matlák Gábor. Tóth Imre hozzátette: „a nőket az év minden napján meg kell becsülni, de ezen a napon még a többinél is jobban kiérdemlik a figyelmet".

A reggeli kedves gesztus jól láthatóan mosolyt csalt minden hölgy arcára, jól kezdődött számukra a pénteki munkanap. Hasonló örömöt szerzett a kerület több pontján is a Demokratikus Koalíció, melynek képviseletében Barkóczi Balázs országgyűlési képviselő és Hajdu László korábbi polgármester, volt parlamenti képviselő lepte meg virággal a Rákos úti Szakrendelőbe és az Újpalotai Vásárcsarnokba igyekvő hölgyeket.

„A DK elnökségében több nő is található, az európai parlamenti listavezetőnk és a miniszterelnök-jelöltünk is hölgy, erre nagyon büszkék vagyunk" – emelte ki Barkóczi Balázs.

A honatya a kerületi idősotthonokat is felkereste a nőnapon.

Tapasztalatcsere a vállalkozásokkal

Ismét vállalkozói fórumot tartottak a Csokonai Rendezvény Házban.

„Ilyen találkozóra minden évben sort kerítünk – mondta el Csernák János vállalkozási referens –, mert lehetőséget szeretnénk biztosítani, hogy kötetlen formában találkozhassanak és cserélhessenek tapasztalatokat egymással, valamint az önkormányzat vezetésével."

A fórumon dr. Molnár László, a Gazdaságkutató Intézet vezérigazgatója tartott előadást az aktuális gazdaságpolitikai trendekről. „Az a gazdaságpolitika, amely 2010 óta tart, a fogyasztás helyett a beruházásokra helyezi a hangsúlyt, és ez nem vezet jóra. Mára Európában a fogyasztást tekintve az utolsó helyre estünk vissza, szemben a fogyasztásorientált modern gazdaságokkal."

„A sérülékeny hazai gazdaságunk erősen függ Európa és a világ mértékadó gazdasági folyamataitól. A multinacionális cégeken, a jelentős állami és piaci szereplőkön túl azonban a főváros és a XV. kerület életében a helyi kisebb vállalkozások és cégek is megkerülhetetlen tényezők" – emelte ki Cserdiné Németh Angéla polgármester.

Dr. Forgács József, a Fő úti Jármű Zrt. vezérigazgatója azt hangsúlyozta, hogy minden helyi vállalkozásnak fontos a kapcsolatépítés, valamint a kerület vezetésével való személyes találkozás, mert így könnyebben tudnak információhoz jutni és tapasztalatot cserélni.

A XV. kerületben hatodik éve kiemelt figyelmet fordít az önkormányzat a helyi vállalkozásokra. Erős a kapcsolat a kerület vezetése és a Budapesti Kereskedelmi és Iparkamara XV. kerületi tagcsoportja között.



Fotók: Csokonai 15



Túltett mindkét jóslaton a 95 éves Erzsike néni

Kilencvenöt esztendős kerületi polgárt köszöntött Tóth Veronika alpolgármester március 22-én. Medzay Miklósné Erzsike néni élete jelentős részét Rákospalotán töltötte.

„Kétszer jósoltak nekem fiatalkoromban. Egyszer azt mondták, hogy 82, majd hogy 84 évig fogok élni – mesélte Erzsike néni. – És azt is mondták, hogy egy, illetve hogy kettő gyerekem lesz majd. Nos, már 95 esztendős vagyok, és három gyerekem volt (kettő már sajnos elhunyt), akiktől öt unokát és hat dédunokát kaptam."

Horváth Erzsébet pontosan 1949. július 11-től lakik a kerületben. Aznap volt az esküvője a néhai Medzay Miklóssal, akivel annak családjánál, Rákospalotán telepedtek le. A régi épületet aztán többször átalakították, kibővítették. Erzsébet előbb a pamutgyárban szövőnő volt, majd 1954-től 18 éven át három utca lakónyilvántartását vezette. Gyerekei révén a Kozák téri iskolához kötődött, ahol 16 évig a szülői munkaközösség elnökségi tagja volt. 1972 és 1984 között pedig a Rákos úti szakrendelő kartonozójában dolgozott.

Május 7-én lesz pont 40 éve, hogy nyugdíjas vagyok – mondta.

Napközivel bővült a Down-centrum



Napközi otthonnal bővült a Down Alapítvány Bocskai utcai foglalkoztatási centruma. Az új intézmény megnyitását a szervezők a Down-szindróma világnapjára időzítették.
„Ez nemcsak egy napközi otthon, hanem szolgáltatás is" – mondta dr. Gruiz Katalin, a Down Alapítvány elnöke. Az új létesítményben ugyanis elsősorban fejlesztő foglalkozások, másodsorban pedig szabadidős tevékenységek zajlanak majd. Ezzel teljessé válik a Bocskai utcai Down Foglalkoztatási Centrum szolgáltatása. „A XV. kerületben nemcsak a világnapon, hanem egész évben gondolunk a Down-szindrómásokra – emelte ki Cserdiné Németh Angéla polgármester a megnyitón. – Gondoskodunk is róluk, részben itt, részben a Molnár Viktor utcai Fejlesztő Gondozó Központunkban, a pestújhelyi Csodavár Inkluzív Fejlesztő Központban és Játszóházban is."

Hollywoodi híresség

A XV. kerületben működő Origo Film Group Zrt. központi aulájában felavatták azt a hatalmas térképet, amelyen csillaggal jelölték meg azokat a településeket, ahonnan hollywoodi híresség származnak.

A Magyar Hollywood Tanács elnöke, Bokor Balázs elmondta, csaknem ötven olyan település van Magyarországon és a határon túli területeken, ahol hollywoodi magyar filmes született, vagy ahonnan felmenői származnak. Számos érintett település képviseltette magát az eseményen, és megjelent két magyar Oscar-díjas rendező, Szabó István és Rofusz Ferenc is.

Az Origoban készült a legutóbbi gálán négy Oscarral díjazott Szegény párák című film is.



Nyári napközis táborok



A tavalyi 47 különböző nyári napközis tábor után idén 52 lehetőség közül választhatnak a szülők és a gyerekek. Tavaly mintegy 800 diák táborozott a Csokonai15 telephelyein.
Megújult jelentkezési felületen keresztül válogathatnak a kerületben szervezett táborok között, a döntéshez minden információ rendelkezésre áll. A honlap az alábbi linken érhető el: https://taborok.csokonai15.hu/.
2024-ben is megrendezik a Páratlan Vakáció programsorozat, amely a nyári iskolai szünet minden páratlan dátumra eső hétköznapján ingyenes délelőtti programokat kínál a gyerekeknek a Csokonai15 telephelyein. Az érdeklődők figyeljék a honlapot, a műsorfüzetet!

Üzleti iskolában a civilek

Lezárult a Civil Üzleti Iskola első évada a kerületben. A rendhagyó program már debütálásakor eredményesnek bizonyult, így nem kizárt, hogy a jövőben folytatódni fog.

A Civil Üzleti Iskola elindítását egy III. kerületi példa ihlette. Ott már harmadik szemeszterét tartja a Civil Impact Nonprofit Kft. Ennek a programnak az egyik szórólapja jutott el Csernák János kerületi vállalkozási referens kezébe, aki felvette a kapcsolatot a képzést végző céggel.

Az első helyi szemeszterre februárban került sor. Az öt alkalomból álló képzésben 14 helyi vállalat és 22 civil szervezet vett részt.

„Ezek a számok nagyon jónak mondhatók – értékelt Kiss Gyöngyvér, a képzést végző cég ügyvezetője –, de még fontosabb adat, hogy a 22 civil szervezet közül 14 ki tudott dolgozni egy üzleti vállalkozást."

Ezt emelte ki Cserdiné Németh Angéla polgármester is a köszöntőjében, amelyben megfogalmazta, hogy az üzleti iskola elindítása fontos lépés, hiszen korábban sosem volt ilyen erős párbeszéd az üzleti és a civil szféra között.

A mentorcégek által kiválasztott négy legjobb civil szolgáltatás be is mutatkozhatott március 7-én a Csokonai Rendezvényházban. A SZÉRA Szociális és Rehabilitációs Alapítvány „Állj talpra!" címmel egy élő szereplős társasjátékot dolgozott ki a saját szolgáltatásaiból. A Meixner Alapítvány családi téren nyújtana tanácsadásokat a cégek dolgozóinak. A Gondoskodás Gyermekeinkért Alapítvány a kommunikációban segítene a vállalatoknak, míg a Magyar Kerékpárosklub a bringával történő munkába járást népszerűsítené.



FŐLEG HÚSÁRUT VESZNEK

Nagy siker az idősek 8000 forintos vásárlási utalványa

Fekete Sándor

Főként húst, sonkát vásároltak azokon az utalványokon, amelyeket a „Levendula 60+" idősügyi program keretében kaptak az itt élők. A XV. kerület önkormányzat a decemberi ülésén döntött az anyagi segítségnyújtásról. A nyolcezer forint értékű élelmiszer-utalványokat a kerület piacain lehet beváltani azoknál az árusoknál, kereskedőknél, akik táblákkal jelzik, hogy elfogadják azokat.

Az újpalotai vásárcsarnokban néztünk szét. A megkérdezettek egyöntetű válasza az volt, hogy örömmel fogadták az önkormányzati gesztust, mindenkinek jól jött az anyagi segítség.

Az első, általunk megszólított úr a Csókavár utcából érkezett. 52 éve lakik itt, akkor még a villamos sem járt erre. Szinte minden nap kilátogat ide.

„Nyolcvanket éves vagyok, kicsit már elmúlt az idő – kezdte Kajári Sándor. – Örülök az utalványnak, szerintem minden nyugdíjas, kisnyugdíjas így van ezzel. Mivel a nejem is kapott, így 16 ezret fordíthatunk élelmiszerre. Elsősorban húsárut, kolbászt, sonkát vásároltunk. Húsvét előtt van helye a pénznek… Kaptunk karácsonyi pénzt is. Minden forint támogatás jól jön."

A halüzlet pultjánál takaros kis sor alakult ki, várakoznunk kellett, mire az eladó időt tudott ránk szakítani.

„Határozottan állítom, hogy érezni az üzlet forgalmán a növekedést, mióta megkapták az idősek az önkormányzati utalványokat – hangsúlyozta Ilosvay-Varga Melinda. – Ez azt mutatja, ha az embereknek több pénze lenne, akkor halat is többet vásárolnának. Igény lenne rá. Kapós a ponty, de viszik a pangasiust, az alaszkai tőkehalfilét is."

> **„Három kerületi piacon lehet beváltani az utalványokat május végéig: az Újpalotai Piac és Vásárcsarnokban, a Wesselényi utcai Vásárcsarnok és Piacon, valamint a Kolozsvár utcai piacon"**

Arról is érdeklődtünk, a kereskedőknek hogyan lesz pénzük az utalványokból? „Összegyűjtjük őket, az önkormányzat pedig a megfelelő összeget visszautalja az üzletnek. Én hetente adom le."

Több zöldségárusnál is láttunk az utalvány elfogadását jelző táblát. Ők azt mondták, náluk jellemzően inkább csak akkor használják, ha valami drágább dolgot, mákot vagy diót vásárolnak.

Bevásárlószatyorral kezében ballagott egy idős hölgy a vásárcsarnokban. Tőle is megkérdeztük, hogyan fogadta az utalványt.

„Életemben ez volt talán az első dolog, amit kaptam – fogalmazott Sebők Péterné, aki naponta lejár a piacra. – Élelmiszereket vásárolok belőle. Tojást, húst. Idáig a felét költöttem el belőle. Ezzel is spórolok, mint mindig."

Három kerületi piacon lehet beváltani az utalványokat május végéig: az Újpalotai Piac és Vásárcsarnokban, a Wesselényi utcai Vásárcsarnok és Piacon, valamint a Kolozsvár utcai piacon. Nem csupán a 65 év felettiek kaptak utalványokat, hanem a nyugdíjszerű ellátásban részesülők is: aki „Nők 40" nyugdíjat kap; aki rehabilitációs, rokkantsági ellátásra vagy rokkantsági járulékra jogosult; aki szolgálati járandóságban részesül. „Számunkra kiemelt jelentőségű az időskorú lakosság megbecsülése, a méltó életkörülményük megteremtéséhez való hozzájárulás – mondta el a TiZEN5-nek Cserdiné Németh Angéla polgármester.



Fotó: Csokonai15



Fotó: Csokonai15

NEM EMELIK A TÉRÍTÉSI DÍJAKAT

Módosították a Palota egészségügyi támogatás jövedelemhatárait

Fazekas Ágnes

Döntöttek a képviselők: a kerületben nem emelkednek a bölcsődei térítési díjak, és a házi gondozásért, a szociális ellátásért sem kell mostantól többet fizetni.

„Beszédes, hogy éppen most került terítékre a Csobogós úti lakótelep ügye" – jegyezte meg Cserdiné Németh Angéla a Képviselő-testület március 28-ai ülésén. Ezúttal ugyanis a fideszeseknek mindenről az jutott eszébe, ami a Mogyoród utcában történik. Jelesül, hogy az egyik cég kamionjai engedély nélkül parkolnak, pakolnak, ami a helyiek számára nehezen tolerálható. Kiderült, bár a társaság ellen – a kerület nyomására – végrehajtást indított a NAV, eddig nem változott semmi. Az illetékes kormányhivatal sem tudott lépni. A polgármester megígérte, kérelmezik, hogy a főváros tiltsa meg a kamionok behajtását a területre. Egyben azt kérte a testület kormánypárti tagjaitól, segítsenek felgyorsítani az ügyintézést, amelyhez a kerületnek semmi köze.

Bár az ülésen végig érződött, hogy kampány van, azért a Képviselő-testület – a polgármester erőteljes fellépésére – döntéseket is hozott. Egyebek mellett határoztak arról, hogy áprilistól nem emelkednek a bölcsődei térítési díjak, és a házi gondozásért, a szociális ellátásért, illetve a fogyatékkal élők számára nyújtott szolgáltatásokért sem kell mostantól többet fizetni. Cserdiné Németh Angéla szerint a növekvő infláció, az egekbe szökő rezsiköltségek miatt a kerületben élőket nem lehet még jobban megterhelni.

Mivel az itteni önkormányzati óvodákban – akár az ország más településein – nincs elég szakember, nyugdíjasokkal, illetve pedagógiai asszisztensekkel igyekeznek enyhíteni a gondokon. A statisztikák szerint január végén a kerületi fenntartású intézményekben 32 nyugdíjas óvodapedagógus szolgált teljes- vagy részmunkaidőben. A Képviselő-testület tavaly szeptemberben engedélyezte, hogy a kerület óvodáiban 2024. augusztus 31-éig plusz négy pedagógiai asszisztens dolgozzon. Ezt a testület ezúttal a következő nevelési évre is engedélyezte.

> **„A növekvő infláció, az egekbe szökő rezsiköltségek miatt a kerületben élőket nem lehet még jobban megterhelni"**

Női egészségügyi csomaggal segíti a jövőben az alacsony jövedelműeket a kerület. A Momentum két helyi képviselője, Gyurkó Dániel és Pálmai Attila javaslatára a testület úgy határozott, hogy azok, akiknek gondot jelent havonta az egészségügyi betét, tampon megvásárlása, az önkormányzattól kérhetnek ilyen csomagot. A települési támogatás keretében mostantól a XV. kerületi lakó- vagy tartózkodási hellyel rendelkező 12 és 55 év közötti nők (kiskorúak esetében a szülő vagy gondviselő) igényelhetik egy évre ezt a segítséget az önkormányzatnál. Ennek feltétele, hogy egyedül élők esetében a havi jövedelem ne haladja meg a 200 000 forintot, a többtagú háztartásban pedig az egy főre jutó nettó havi 180 000 forintot. A rendelet értelmében az egyéb Palota egészségügyi támogatás jövedelemhatárát szintén felemelik.

Tíz kerületben tevékenykedő civil szervezet támogatásáról határozott a testület. A pályázók között összesen négymillió-százezer forintot osztanak szét. A Képviselő-testület döntése értelmében ebben az évben is 14 kerületi sportszervezet működését támogatják, közel 114 millió forinttal.

Ezúttal Nagy Tamás rendőr zászlós kapta a Hónap rendőre címet. A kerületben élő 92 éves Csákvári József tanárt, költőt az ülés kezdetén Cserdiné Németh Angéla köszöntötte. Szintén köszöntötték Buga Kálmánt, az Edőcs István Ökölvívó Egyesület edzőjét, akit a főváros nemrég Papp László-díjjal jutalmazott.

TÁBLÁZATBA FOGLALJÁK AZ EREDMÉNYEKET

A Fidesz rendre azzal vádolja a kerület vezetését, hogy az elmúlt években itt semmi sem történt, ezért Tóth Imre alpolgármester az ülésen azt javasolta, táblázatban gyűjtsék össze, mit is újítottak fel, mi épült 2019 óta. A Mindenki a Tizenötödikért frakcióvezetője az ülést követő sajtótájékoztatón pedig reményét fejezte ki, hogy a választások előtt azért szakmai kérdésekről is szó lesz a testületben.



„JÓ KEZEKBEN A XV. KERÜLET!”

Barkóczi Balázs a Parlamentben dicsérte az önkormányzatot

Fazekas Ágnes

Barkóczi Balázs, Rákospalota, Pestújhely, Újpalota és Újpest egyéni országgyűlési képviselője a parlamentben beszélt a kerületi fejlesztésekről és a Cserdiné Németh Angéla vezette testület munkájáról.

A képviselő legutóbbi parlamenti felszólalásában számba vette, mi minden valósult meg az elmúlt hónapokban a XV. kerületben. Elmondta: a Cserdiné Németh Angéla vezette önkormányzat eddigi munkája az itt élők életminőségének javítását, mindennapjaik nyugodtabbá, élhetőbbé tételét szolgálja. Példaként említette, hogy a „Levendula 60+” idősügyi program keretében a húsvéti időszakban milyen támogatást kaptak a nyugdíjasok. Mint hangsúlyozta, az önkormányzat számára kiemelt jelentőségű az időskorúak megbecsülése, a méltó életkörülmények megteremtéséhez való hozzájárulás. Az önkormányzat minden 65 év feletti vagy meghatározott ellátásban részesülő XV. kerületi lakos részére 8 ezer forint értékű utalványt biztosít, amelynek átvételét április 12-ig meghosszabbította. Ezeket a kerület piacain, vásárcsarnokaiban lehet levásárolni. A visszajelzések sz erint az érintettek örültek a támogatásnak, örömmel vették az anyagi segítséget, amely különösen jól jött a húsvéti ünnepek előtt. „Az önkormányzat többek között így segíti a kerületben élő mintegy 16 ezer szépkorú honfitársunkat.”

> **„Az önkormányzat minden 65 év feletti vagy meghatározott ellátásban részesülő XV. kerületi lakos részére 8 ezer forint értékű utalványt biztosít, amelynek átvételét április 12-ig meghosszabbította”**

Barkóczi Balázs felszólalásában örömmel számolt be arról is, hogy a közétkeztetés területén is óriási lépést tett előre a kerület. Március 1-jétől ugyanis Rákospalota, Pestújhely, Újpalota iskoláiban A és B ebédmenü közül választhatnak a szülők az étkezések befizetésekor. Bár az étkeztetés költségei folyamatosan emelkednek, és az önkormányzat számára ez idén 292 millió forint többletköltséget jelent, a családoknak ezután sem kell többet fizetniük, „hála annak a felelősségteljes gazdálkodásnak, amit a demokratikus többségű XV. kerületi önkormányzat folytat 2019 óta”. A kerület képviselője arra is emlékeztetett, hogy az önkormányzat a szinte semmire nem elegendő állami normatíván felül egymilliárd forint saját forrással támogatja a kerületi közétkeztetést.

Szólt arról is, hogy a Képviselő-testület emellett a Magyar Vöröskereszt kerületi szervezete és a Nagycsaládosok Újpalotai Egyesülete támogatásáról is határozott. Az egyesület jelenleg 200-250 család számára igyekszik elviselhetőbbé tenni a hétköznapokat, évente több tonna élelmiszert gyűjtenek össze és osztanak szét rászoruló rákospalotai, pestújhelyi és újpalotai családok között. Munkájuk nemcsak a kerület számára meghatározó, elkötelezettségük és kitartásuk példa lehet mindenki számára, aki hisz abban, hogy a mai katasztrofális gazdasági viszonyok között a szolidaritás, az egymásra való odafigyelés és a segítőkészség az egyik legnagyobb érték – fogalmazott Barkóczi Balázs.

A képviselő leszögezte: az elkövetkezendő hónapokban azért fognak dolgozni, hogy újra egy demokratikus többségű képviselő-testület irányítsa a XV. kerületet Cserdiné Németh Angéla vezetésével. „Ez garantálja ugyanis, hogy Rákospalota, Pestújhely és Újpalota tovább fejlődjön, élhető maradjon és élhetőbb legyen.”

BARKÓCZI BALÁZS
barkoczi.balazs@dkp.hu; +36 30 899 2663
Képviselői iroda: 1152 Illyés Gy. u. 12.
Nyitvatartás: kedd, csütörtök 10.00-13.00



Tisztségviselők



Cserdiné Németh Angéla
polgármester
nemeth.angela@bpxv.hu
+36 1 305 3260



Tóth Imre
alpolgármester
toth.imre@bpxv.hu
+36 1 305 3244



Tóth Veronika
alpolgármester
toth.veronika@bpxv.hu
+36 1 305 3284



Dr. Matlák Gábor
társadalmi megbízatású alpolgármester
matlak.gabor@bpxv.hu
+36 1 305 3259

JEGYZŐ

dr. Kevevári Edit
jegyzo@bpxv.hu
+36 1 305 3268

ORSZÁGGYŰLÉSI KÉPVISELŐ

Barkóczi Balázs
barkoczi.balazs@dkp.hu
+36 30 899 2663

Választott képviselők

Választókerület/név/frakció	Elérhetőség
1. sz. vk. Lukács Gergely (Mindenki a Tizenötödikért)	+36 70 371 7978 lukacs.gergely@bp15.hu
2. sz. vk. Szilvágyi László (Mindenki a Tizenötödikért)	+36 30 768 0993 szilvagyi.laszlo@bp15.hu
3. sz. vk. Bodó Miklós (Mindenki a Tizenötödikért)	+36 70 382 6160 bodo.miklos@bp15.hu
4. sz. vk. Deschelák Károly (Mindenki a Tizenötödikért)	+36 30 571 4121 deschelak.karoly@bp15.hu
5. sz. vk. Farkas Edit (Mindenki a Tizenötödikért)	+36 20 440 8855 farkas.edit@bp15.hu
6. sz. vk. Legárd Krisztián (Mindenki a Tizenötödikért)	+36 30 540 6393 legard.krisztian@bp15.hu
7. sz. vk. Király Csaba (Mindenki a Tizenötödikért)	+36 30 962 8755 kiraly.csaba@bp15.hu
8. sz. vk. Gyurkó Dániel (Mindenki a Tizenötödikért)	+36 30 296 6139 gyurko.daniel@bp15.hu
9. sz. vk. Vékás Sándor (Mindenki a Tizenötödikért)	+36 30 964 2452 vekas.sandor@bp15.hu
10. sz. vk. Tóth Veronika (Mindenki a Tizenötödikért)	+36 30 585 4493 toth.veronika@bp15.hu
11. sz. vk. Bihal Dávid (Mindenki a Tizenötödikért)	+36 30 164 4472 bihal.david@bp15.hu
12. sz. vk. Makai Ferenc (Független)	+36 30 991 4405 makai.ferenc@bp15.hu
13. sz. vk. Palocsai Béla (Mindenki a Tizenötödikért)	+36 70 673 8199 palocsai.bela@bp15.hu
14. sz. vk. Tóth Imre (Mindenki a Tizenötödikért)	+36 30 984 3118 toth.imre@bp15.hu

Listás képviselők

Név/frakció	Elérhetőség
Bakos Mária Magdolna (Fidesz–KDNP)	+36 20 409 1574 bakos.maria@bp15.hu
Csonka László (Fidesz–KDNP)	+36 20 219 1232 csonka.laszlo@bp15.hu
Lehoczki Ádám (Fidesz–KDNP)	+36 20 436 1224 lehoczki.adam@bp15.hu
Mihály Zoltánné (Fidesz–KDNP)	+36 20 669 3807
Pálmai Attila (Mindenki a Tizenötödikért)	+36 20 777 6837 palmai.attila@bp15.hu
Dr. Szalay Kornél Géza (Fidesz–KDNP)	+36 70 778 8544 szalay.kornel@bp15.hu

FOGADÓÓRÁK ELŐZETES EGYEZTETÉS ALAPJÁN
További információk: https://www.bpxv.hu/kepviselo

PÁLYÁZATI FELHÍVÁS

Társasház-felújítások 2024. évi pénzügyi támogatása

Budapest Főváros XV. kerületi Önkormányzat Kerületfejlesztési Bizottsága idén is pályázatot hirdet, a XV. kerületi társasházak és szövetkezeti lakóépületek lakóközösségei számára.

A támogatás célja: Budapest Főváros XV. Kerület közigazgatási területén lévő kétlakásos és ennél nagyobb lakásszámú társasházak és szövetkezeti lakóépületek közös tulajdonban álló épületrészeinek, elemeinek felújítási, nagyobb volumenű jókarbantartási és korszerűsítési munkáinak kamatmentesen visszatérítendő, előfinanszírozott kölcsön formájában történő támogatása.
A pályázat meghirdetésekor rendelkezésre álló keretösszeg: 90 millió forint.

A támogatás formája: kamatmentesen visszatérítendő kölcsön, melyet az Önkormányzat előfinanszírozott formában biztosít.

A támogatás mértéke: a pályázat tárgyát képező felújítás vagy jókarbantartási munka bruttó összköltségének legfeljebb 50%-a. Az egy pályázónak nyújtható egyösszegű támogatás felső határa 8 millió forint
A támogatás felhasználására rendelkezésre álló idő a támogatási szerződés megkötésétől számított egy év.

A pályázat benyújtása
Benyújtás ideje: 2024. április 2. (hétfő) 8 órától 2024. szeptember 30. (hétfő) 18 óráig

Benyújtás módjai:
1. személyesen a XV. kerületi Polgármesteri Hivatal Városgazdálkodási Főosztályán egy eredeti példányban (cím: 1153 Budapest, Bocskai utca 1-3., A épület, II. emelet 213.);
2. elektronikus ügyintézést biztosító információs rendszeren – cégkapun, ügyfélkapun keresztül;
3. postai úton egy eredeti példány megküldésével (cím: 1153 Budapest, Bocskai utca 1-3.; címzett: Városgazdálkodási Főosztály).

A benyújtás a kiírás dátumától a beadásra nyitva álló véghatáridőig folyamatos.

További információkat a pályázatról az Önkormányzat honlapján (https://www.bpxv.hu/) találnak.

HIRDETÉS



„AZ EU-CSATLAKOZÁS MEGVALÓSÍTO

Kitüntetések és megemlékezések a nemzeti ünnepen

Az 1848–49-es forradalom és szabadságharc 176. évfordulójáról a XV. kerületben is méltó rendezvényekkel emlékeztek meg. Cserdiné Németh Angéla polgármester ünnepi beszédében szólt egy idei másik jubileumról is: Magyarország 20 éve csatlakozott az Európai Unióhoz, független és szabad nemzet lettünk, megvalósítva ezzel a márciusi ifjak legfőbb reményeit. Ám a kivívott szabadság és jogegyenlőség ismét veszélyben van – tette hozzá. A kerület kiválóságainak átadták az Érdemérem Díjakat, valamint a Rendvédelmi Szervek Elismerő Okleveleit.

Szöveg: Riersch Tamás **Fotó:** Csokonai 15

A CSOKONAI RENDEZVÉNYHÁZBAN

Március 14-én, az 1848–49-es forradalom és szabadságharc 176. évfordulójának előestéjén Érdemérem díjátadó ünnepséget rendeztek a Csokonai Rendezvényházban. Az esemény díszvendége Drahos Béla vezényletével a MÁV Szimfonikus Zenekara volt. Az együttes műsorát követően Cserdiné Németh Angéla polgármester köszöntötte a meghívott vendégeket.

„A '48-as forradalom 176. évfordulója mellett egy másik jelentős történelmi dátumra is emlékeztetni szeretném Önöket ma este. Idén májusban lesz ugyanis 20 esztendeje, hogy Magyarország csatlakozott az Európai Unióhoz. Független és szabad, európai nemzet lettünk, megvalósítva ezzel 1848–49 és 1956 oly sokak által vágyott legfőbb reményeit. Három és fél évtizeddel ezelőtt vértelenül és fegyveres harcok nélkül, békésen vívtuk ki az elődeink által is óhajtott szabadságot és függetlenséget. Mindez azonban ma még nagyobb felelősséget jelent, mert a demokratikus normák és intézményrendszerek, a kivívott szabadság és jogegyenlőség ismét veszélyben van hazánkban. Rajtunk áll, minden magyar állampolgár józan és felelősségteljes választásán múlik, hogy Európa közepén milyen országban akarunk élni."

A Rákospalota, Pestújhely, Újpalota Érdemérem Díjakat Cserdiné Németh Angéla polgármester, Barkóczi Balázs országgyűlési képviselő és Tóth Imre alpolgármester adták át.

„Minden évben nagy öröm és megtiszteltetés számunkra, amikor nemzeti ünnepünk alkalmából köszönthetjük a Rákospalota, Pestújhely, Újpalota Érdemérem új kitüntetettjeit, és a kerületünk biztonságát garantáló rendőr és tűzoltó kollégáinkat – hangsúlyozta Tóth Imre alpolgármester a rendezvény végén. – Március 15. előestéjén joggal mondhatjuk, hogy büszkék vagyunk ezekre a kerületi hőseinkre."

A PESTÚJHELYI ORSZÁGZÁSZLÓNÁL

A március 15-én délelőtt szép tavaszias időben került sor a hagyományos kerületi ünnepségekre. A pestújhelyi országzászlónál a Pestújhelyi Általános Iskola hatodikos diákjainak ünnepi műsorát követően Barkóczi Balázs országgyűlési képviselő mondott ünnepi beszédet.

„Amikor itt állunk 2024. március 15-én, Pestújhelyen, fel kell tenni magunknak a kérdést, hogy sikerült-e a márciusi ifjak követeléseit véghez vinni. Ha végigtekintünk hazánk közviszonyain, a sajtó állapotán, ha megnézzük, hogyan lesznek néhányan pillanatok alatt milliárdosok a lopott pénzekből, akkor sajnos azt kell mondanom, hogy nem. De ha belenézünk a fiatalok, a gyerekink szemébe, akkor benne látjuk a reményt, hogy egyszer majd egy szabad, európai és jómódú Magyarországon élhetünk."

Az ünnepség végén az önkormányzat, a pártok, civil szervezetek képviselői és számos magánember is megemlékezett a 176 évvel ezelőtti hősökről.

A KOSSUTH SZOBORNÁL

Ugyancsak március 15. délelőttjén Rákospalotán, a Kossuth szobornál is megemlékezést tartottak. A Rákospalotai Szilas Néptáncegyüttes és a Rákospalotai Örökségünk





TTA A MÁRCIUSI IFJAK REMÉNYEIT”

Egyesület ugyanis mindig sajátjaként tekintett a Fő út és a Bácska utca sarkán levő 48-as emlékműnél tartandó ünnepségekre. Az egyesület dalárdája és a nemzetközi hírű néptáncegyüttes Kis Szilas és felnőtt csoportja idén is színvonalas műsort adott a nagyszámú közönségnek.

„Mára sajnos sok szempontból messze kerültünk azoktól az 1848-ban és 1956-ban is megfogalmazott demokratikus eszményektől, amelyekre három és fél évtizede alapoztuk a szabaddá és függetlenné vált hazánk fejlődését – jelentette ki Cserdiné Németh Angéla polgármester a Kossuth szobor előtt. – Pedig ezek megóvása és kormányokon átívelő, tartós és biztos szavatolása mindannyiunk felelőssége, közös nemzeti érdek. Ahogyan a közmegegyezés és konszenzus óhaja vezérelte 1848 legismertebb történelmi személyiségeit, úgy ma sincs más út előttünk.”

A SZÉCHENYI TÉRI EMLÉKMŰNÉL

Az ünnepségsorozat az első független felelős magyar kormány miniszterelnökének, gróf Batthyány Lajosnak a Széchenyi téri emlékművénél zárult. A korábban az Önkormányzat által szervezett megemlékezéseket 2011-ben az Együtt Újpalotáért Kulturális és Szociális Érdekképviseleti Egyesület indította ismét útjára.

> **”**
>
> **A demokratikus normák és intézményrendszerek, a kivívott szabadság és jogegyenlőség ismét veszélyben van hazánkban. Rajtunk áll, minden magyar állampolgár józan és felelősségteljes választásán múlik, hogy Európa közepén milyen országban akarunk élni**
>
> **”**

„Alapvető jelentőségű, hogy számíthassunk és építhessünk egymásra, magyar hazafiként és civil állampolgárként egyaránt! – mondta Mihály Gergő, a Rászorulókat Támogatók Egyesületének elnökségi tagja. – Hogy a mára valóságos szitokszóvá vált politika alatt azt értsük, ami az valójában: a helyi közügyekben való felelősségteljes részvételt. Egymásnak kezet nyújtva fel kell ismernünk, mit tudunk tenni közös otthonunkért, a Tizenötödik kerületért. Egymásért és a leginkább rászoruló embertársainkért. Kossuth szavait idézve: »Mindent a népért, mindent a néppel együtt, semmit a népről a nép feje felett. Ez a demokrácia. «”

2023-BAN ÉRDEMÉREM DÍJBAN RÉSZESÜLT

- az egészségügy területén végzett tevékenységéért Dr. Fritz Ferenc, a Dr. Vass László Egészségügyi Intézmény urológiai osztály főorvosa;
- az egészségügy területén végzett tevékenységéért Dr. Vitális Réka, a Rákos úti gyermekorvosi rendelő háziorvosa;
- a szociális és családvédelem területén végzett tevékenységéért Németh Irén, a Göncz Árpád Szociális Intézmény Fejlesztő Gondozó Központ gondozója;
- a nevelés-oktatás területén végzett tevékenységéért Bäckné Kremm Andrea, a László Gyula Gimnázium és Általános Iskola igazgatója;
- a sport területén végzett tevékenységéért Szöllösné Patinszki Andrea, a REAC Sportiskola Sportegyesület Atlétika Szakosztályának vezetője;
- a köz érdekében, a közösségért végzett tevékenység területén Artnerné Dudás Zsuzsanna, a Szilas Néptáncegyüttes alapító tagja, a Rákospalotai Örökségünk Egyesület alelnöke;
- a vállalkozás területén végzett tevékenységéért Horváthné dr. Fekszi Márta, az ORIGO Film Group Zrt. cégvezetője;
- a közigazgatás területén végzett tevékenységéért Gressó Tiborné, a Polgármesteri Kabinet vezetője;
- a közösségek területén végzett tevékenységéért a Göncz Árpád Szociális Intézmény Fejlesztő Gondozó Központ (FENO) munkatársi közössége, melynek nevében a díjat az intézmény vezetője, Némethné Varga Viktória vette át;
- az intézményüzemeltetés, -fejlesztés, vagyongazdálkodás területén végzett tevékenységéért Stransky Péter, a Gazdasági Működtetési Központ működtetési igazgatóság műszaki osztályának fejlesztési főelőadója.

- A Rendvédelmi Szervek Elismerő Oklevelét kapták: Balogh Bálint rendőr törzsőrmester; dr. Baracskainé Törő Alexandra rendőr hadnagy; Gyöngy Krisztina rendőr hadnagy; Jakab Ádám István rendőr főtörzsőrmester; Kisari-Cseter Richárd rendőr főtörzsőrmester; Kósdi Attila rendőr zászlós; Krausz Klaudia rendvédelmi igazgatási alkalmazott; Petró György rendőr zászlós; Somogyi-Farkas Vivien rendőr főtörzsőrmester; Sütő Krisztián rendőr zászlós;

valamint

Bárány Zoltán tűzoltó főtörzsőrmester; Rácz Zoltán tűzoltó főtörzsőrmester; Szabó Sándor tűzoltó főtörzsőrmester; Szekeres Péter Zoltán tűzoltó főtörzsőrmester; Vadász Boldizsár tűzoltó őrmester.





ÚJ HÁZIORVOSOK A MEGÜRESEDETT PRAXISOKBAN

A kerület három új háziorvosát kérdeztünk arról, mit gondolnak a gyógyításról, az orvos–beteg kapcsolatról, mit tartanak fontosnak a munkájuk során, milyen nehézségekkel kell megküzdeniük, mi jelent számukra sikert.

Szöveg: Fekete Sándor **Fotó:** Gordon Eszter



DR. DECMANN ÁBEL: FONTOS SZEMPONT A BETEGSÉGEK MEGELŐZÉSE

„Idén februártól dolgozom háziorvosként az Opál utcai rendelőben. Két éve a kerületben lakom, ezért is örültem az itteni lehetőségnek. Kórházban szereztem belgyógyászati gyakorlatot, amelyből szakvizsgám is van. 2016-ban végeztem a Semmelweis Egyetemen. Ezt követően kutatóorvosként dolgoztam, doktori fokozatot szereztem. Az egyetem II. sz. Belgyógyászati Klinikáján kezdtem, majd a Covid időszaka alatt átmentem a Belgyógyászati és Onkológiai Klinikára. E mellett tanársegédként német, angol és magyar nyelven oktattam az orvostanhallgatókat.

Bár még kezdő vagyok háziorvosként, de azt már most is látom, menyire szerteágazó és sokrétű ez a feladat. Mielőtt elkezdtem praktizálni, bejártam a rendelőbe, ismerkedtem a munkával, a kollégákkal, a betegekkel. Míg a klinikai munka során jóformán azonnal el tudtuk végeztetni a szükséges vizsgálatokat, most azt tapasztalom – bár a szakrendelő rengeteget segít –, némely vizsgálatra sokat kell várni. Ez azt jelenti, hogy sokszor a beteg elmondásaira és az elvégzett fizikális vizsgálatra kell hagyatkozni, amikor háziorvosként döntést hozunk, nem támaszkodhatunk a vizsgálatok teljes palettájára.

Jelenleg 1250 beteg tartozik a praxisba, de ez a létszám folyamatosan változik. Természetesen az a cél, hogy gyarapodjon a létszám. A betegeink többsége 65-70 év fölötti, alapbetegségeik folyamatos gondozást igényelnek. A fiatalabbaknál ritkábbak a krónikus betegségek, ők ritkábban is keresik fel a rendelőt. Az idősebbekkel személyesebb a kapcsolat, a fiatalokkal elektronikusan is tudunk kommunikálni. De hozzá kell tennem, az idősebbek jelentős része is nagyon felkészült e téren, akár telefonon, akár interneten is tudjuk tartani a kapcsolatot. Utóbbi abban is segítség, hogy előjegyzés szerint végezzük a rendelést, így a betegek várakozási idejét és a légúti infekciók szezonjában egymás megfertőzését minimálisra szoríthatjuk. Úgy gondolom, háziorvosként a legfontosabb a betegségek megelőzése, a prevenciója, így is állok a betegekhez, a munkához.

> **„Idén februártól dolgozom háziorvosként az Opál utcai rendelőben. Két éve a kerületben lakom, ezért is örültem az itteni lehetőségnek"**

A rendelési időm egyelőre átmeneti. Az év során tervezem átvenni a praxist. Jelenleg az önkormányzat alkalmazásában dolgozom. Hétfőn és szerdán délután 2-től 6-ig rendelünk, kedden és csütörtökön 9 órától 13 óráig, pénteken pedig váltakozó a beosztás."

DR. SZISZ JÁNOS: A BIZALOMRA ÉPÜLŐ PÁCIENS–ORVOS KAPCSOLAT HOZ JAVULÁST

„A Dr. Szisz Ortomed Kft. ügyvezetője vagyok. Tavaly december elsejétől töltjük be a 32. számú körzetet dr. Bajmóczi Gézával. A rendelő a Jókai utca 42-44-ben található. Jómagam Nagyváradon szereztem általános orvosi diplomát 2004-ben. Letettem 2014-ben az ortopédia és a traumatológiai szakvizsgákat. Három évig dolgoztam az Egyesült Királyságban. Menet közben megszereztem a háziorvosi szakvizsgát is. A legfrisseb képesítésem pedig a repülőorvostan szakvizsga. Megszakításokkal nyolc évet dolgoztam a Heim Pál Kórház gyermekortopédiáján. Halásztelken háziorvosként dolgoztam. Ortopédorvosként több helyen is megfordultam. A cégünk ma is jelen van több helyen az országban.

A kerületben, amelyhez korábban nem volt kötődésem, jelenleg 1050 beteg tartozik a praxishoz. Örülünk annak, hogy mióta a körzetben vagyunk, közel százzal gyarapodott a létszám. Amikor más kerületben dolgoztam, akkor is jártak hozzám betegek a XV. kerületből. Ők is mondták, milyen jó lenne, ha háziorvosként dolgoznék az ő kerületük-





A háziorvosi munka komplex feladat. Kevesebb benne a manualitás a szakorvosi teendőkhöz képest. A páciensekkel való kommunikáció sok időt vesz igénybe

Döntésemhez hozzájárult a helyi önkormányzat maximális támogató hozzáállása. A váltást a családom érdekében is hoztam, a gyerekeim is itt képzelik el jövőjüket

ben. Az önkormányzatnak volt üres praxisa, örömmel vették a megkeresésemet.

A háziorvosi munka komplex feladat. Kevesebb benne a manualitás a szakorvosi teendőkhöz képest. A páciensekkel való kommunikáció sok időt vesz igénybe. Idő, a közös hang megtalálása kell ahhoz, hogy a betegek megnyíljanak. Egyébként nem alakul ki a bizalmi kapcsolat. Anélkül pedig nem fogják bevenni a gyógyszereiket, nem fogadják meg az orvos tanácsait, egészségügyi romlás következhet be. A megelőzés, a prevenció is eredményesebb, ha a páciens bízik háziorvosában. És akár el lehet odáig jutni, hogy a doktor lelki gondozója is lehet a hozzá fordulónak. Ez a jelenség tapasztalható a kelet-európai országokban a 21. században. Nagy a felelősségünk ezen a téren. A rengeteg adatot, amit a betegről tudunk, mi is bizalmasan kezeljük.

A rendelési időről annyit, hogy a 32. körzetben hétfőn és szerdán délután három és este hét óra között fogadjuk a betegeket, kedden és csütörtökön nyolc órától délig. Mi páros héten pénteken szintén reggel nyolctól délig dolgozunk."

DR. REINELT ÁKOS: HOLISZTIKUS SZEMLÉLETŰ ORVOS VAGYOK

„Másfél éve dolgozom a XV. kerületben háziorvosként. Először egy tartósan betöltetlen praxist pályáztam meg. Egy év múlva megkeresett egy kolleganőm, és felajánlotta a munkahelyváltás következtében megüresedő praxisa átvételét, hogy betegei továbbra is jó ellátásban részesüljenek. A Kossuth Lajos utca 3. szám alatt található a rendelőm.

Magamról röviden annyit, hogy Budapesten nevelkedtem, majd házasság révén Gyöngyösre kerültem. A helyi kórházban a belgyógyászati sürgősségi osztályon dolgoztam főorvosként, de közben vállaltam háziorvosi állást is a környéken. Mindig is szerettem volna visszajönni Budapestre, ezért örültem, amikor lehetőség adódott a kerületben. Döntésemhez hozzájárult a helyi önkormányzat maximális támogató hozzáállása. A váltást a családom érdekében is hoztam, a gyerekeim is itt képzelik el jövőjüket.

Ha a kórházi és a háziorvosi munkát összehasonlítom, az utóbbi esetében sokkal szorosabb a kapcsolat a betegekkel. Lényegében mi vagyunk a betegek igazi kezelőorvosai. Ezért hosszú távú kapcsolatot alakítunk ki egymással, amelynek célja a beteg egészségének megőrzése, javítása. Holisztikus szemléletű orvos vagyok, az embert testi, lelki és szellemi egységként kezelem. Egy jó háziorvos a gyógyítás minden területén jártas, de fontosnak tartom, hogy rendszerszemléletben gondolkodjak, a beteg családját, környezetét, munkahelyét is figyelembe kell vennem. Minőségi munka elvégzéséhez szükséges a naprakész tudás fenntartása, bővítése. Tapasztalataim szerint hasznos, ha valaki háziorvosi munka előtt, kórházban tölt el hosszú éveket. Jelenleg 1800 beteg tartozik hozzám. A rendelési időm: hétfőn, szerdán, pénteken 8-tól 12-ig. Kedden és csütörtökön 16 és 20 óra között."

OLYAN CÉGKULTÚRÁT LÉTREHOZNI, AHOL NEM SZÁMÍT A SZÁRMAZÁS, A NEM, A KOR, A SZEXUÁLIS IRÁNYULTSÁG, CSAK A TELJESÍTMÉNY



"Nemcsak az adatok és a tanulmányok, de a gyakorlati tapasztalatok is azt mutatják: akik érvényesítik a sokszínűséget és a befogadást, egyszerűen jobban teljesítenek"

"Most olyan világban élünk - nemcsak Magyarországon, hanem csomó más helyen -, ahol szeretnék megmondani neked, hogyan gondolkodjál, milyen színházat szeress, milyen zenét hallgass"

Évek óta szerveznek kampányokat a sokszínűség és a befogadás ügyében, idén pedig kiemelten a nemek egyenlősége kerül a fókuszba. Olyan anyagokkal állnak elő, amelyek szétterítik a tudást a társadalomban, és amelyek által átadják a jó gyakorlatokat – Várady Nórával, a Nyitottak Vagyunk Nonprofit Kft. ügyvezetőjével és Beke Károllyal, a Csokonai Kulturális Központ és Kommunikációs Közhasznú Nonprofit Közhasznú Társaság ügyvezetőjével beszélgettünk.



Szöveg: Bittner Dániel **Fotó:** Gordon Eszter

Mit jelent ma „nyitottnak lenni" Magyarországon?

Várady Nóra: A Nyitottak Vagyunk küldetése nagyon egyszerű: olyan céges kultúrát létrehozni, ahol az embereket csakis a tetteik és teljesítményük alapján ítélik meg. Egyedül ez számít, nem pedig a kor, a nem, a származás, az etnikum, a fizikai képességek vagy a szexuális orientáció. Ehhez több mint 1100 cég csatlakozott Magyarországon, ami nagy erő, és azt mutatja, hogy abszolút van igény ilyesmire Magyarországon. Személyesen és szakmailag is azt gondolom, mindig a befolyásolható tényezők a fontosak, és nem a befolyásolhatatlanok.

Beke Károly: Most olyan világban élünk – nemcsak Magyarországon, hanem csomó más helyen –, ahol szeretnék megmondani neked, hogyan gondolkodjál, milyen színházat szeress, milyen zenét hallgass. Ezzel szemben pedig az emberek igenis sokfélék, sokféleképpen gondolkodnak, és sokféle dolgot szeretnek fogyasztani. Mi a Csokonainál kiemelten figyelünk erre, és szeretnénk is megmutatni: a világ nem egy monokróm valami, sokkal színesebb. Ez más szempontból is igaz: nem lehet csak gondolkodó színházat csinálni, mert ugyanúgy érvényes a szőrakoztató is, a társadalmi kérdések mellett a tartalmas kikapcsolódás sem szorulhat háttérbe. Vagy ha a magyar közművelődést nézem: nem lehet mindig a szövő- és fonóköröket előtérbe helyezni, ugyanúgy fontos, hogy a független társulatok életben maradjanak.

A Csokonai életében és Rákospalotán hogyan tud majd megjelenni a Nyitottak Vagyunk?

V. N.: Másféleképpen tudunk hatni. A romaintegráció kapcsán például mi beszélhetünk arról, hogy a cégek toborzási folyamatában a romák is kapjanak lehetőséget, így is sokszor zárt ajtókba ütköznek. Nem pusztán a reprezentáció a probléma, önmagában már az is, hogy egyáltalán jelen legyenek a cégeknél. Amit a Csokonai csinált a Romani Design divatbemutatóval, az indirekt módon ugyanerre hívja fel a figyelmet: divatbemutató volt, ugyanakkor „két lábon járó üzenet" a társadalom számára. Kell tehát a művészi típusú, indirekt érzékenyítés, mert a cégeknél van az anyagi erő. Mi itt azt tudjuk megmutatni, hogyan építhetik be ezeket a törekvéseket biztonságos módon az üzleti működésükbe. Tevékenységünk egyik kiemelt eleme a kampányszervezés, amelynek célja, hogy láthatóságot adjunk országos szinten is az éppen aktuális témáinknak. Tavaly 33 cégvezetővel közösen a nyitott vállalati kultúra fontosságáról beszéltünk, most pedig kiemelten a nemek egyenlősége kerül a fókuszba. Olyan anyagokat hozunk ki, amelyek szétterítik a tudást a társadalomban. Mindazokon az eseményeken, amiket szervezünk, ez megvalósul, és igyekszünk átadni a jó gyakorlatokat is.

B. K.: Mi három dolgot kapunk, és csak egyet adunk cserébe. Először is azt kapjuk, hogy tagja lehetünk ennek a nagyon komoly közösségnek. A másik, hogy azok az ügyek és a kérdések, például a fizetésbeli különbségek, el tudnak jutni 75 ezer rákospalotai, újpalotai emberhez, és működik itt közel 4670 vállalkozás is. A harmadik dolog a saját szervezetfejlesztésünk. A munkatársak szemléletét – még egy közpénzből működő cégnél is – lehet úgy formálni, hogy ezekre a kérdésekre odafigyeljenek. Ez hosszútávon nekünk is jó, fenntarthatóbb működést jelent. Amit mi adunk: a különböző kulturális alkotócsoportok – legyen szó képzőművészetről vagy előadó-művészetről – olyan formanyelvet tudnak bemutatni, ami közérthetőbbé, érthetőbbé, kézzelfoghatóbbá teszi, amivel a Nyitottak Vagyunk foglalkozik. Lehet az érzékenyítő, transzgenerációs traumákat feldolgozó, shaminggel foglalkozó előadás, festészeti kiállítás. A Nyitottak Vagyunk is hoz ügyeket, amikhez csapatokat keresünk, és mi is hozunk. Egy független társulatnak Nóriék abban segítenek, miként forduljanak cégvezetőkhöz, és mik azok az ügyek, amit be tudnak mutatni a kis- és közepes vállalkozásoknak. Most éppen egy nőjogi színdarabbal készülünk, amelyben szintén fontos a munkájuk. Ez tehát nem anyagi segítség, sokkal inkább iránymutatás.

Mennyire lehet ma Magyarországon eredményesnek lenni ebben?

B. K.: Sosem szabad rövidtávon gondolkodni. Én sem hiszem, hogy már holnapután sikereket érünk el, de apró lépésekkel csomó minden változhat. Ha valaki végignézi a Nyitottak Vagyunk történetét, láthatja, hogy először csak 3 cég ügye volt, aztán sokkal szélesebbre nyíltak a kapuk. És ugyanezt látjuk a Csokonainál is. Miközben rengeteg kritika és támadás ér minket, látszik, hogy szép lassan a kerületi közönség mellénk áll, van igény arra, amit csinálunk. Az idei jegyeladási számainkból és látogatottsági adatokból azt érzékelem, hogy 2-3 év munkájával – illetve az előttünk álló évek szisztematikus építkezésével – nagyon is sikeresek tudunk lenni.

Remélem, hogy ez egyszer össztársadalmi szinten is bekövetkezik.

V. N.: Sokféle módon lehet megfogni az eredményt. Mi nemcsak Magyarországon dolgozunk együtt rengeteg céggel, már külföldön is jelen vagyunk. Ezt mégis zárójelbe tenném, és az egyéni szintre fókuszálnék. Mondok egy példát, mikor tekintem sikeresnek a működésünket: amikor egy nagy cég a Nyitottak Vagyunkkal való közös munka során felfedezi, hogy bizonyos munkakör kifejezetten alkalmas arra, hogy azt hallássérült emberek töltsék be. Sőt, szisztematikus módon átalakítják a pozíciókat, hogy azok hallássérült embereknek is megfelelőek legyenek, aminek eredményeképp végül és több tucat ilyen ember dolgozik már a szervezetnél. Továbbá egyre több az olyan cég, ahol ütemtervet állíthatunk fel arra, hogyan lehetne minél több roma származású kollégát alkalmazni szellemi pozíciókban. Ez is hatalmas előrelépés.

Nem nehezíti ezt meg, amikor a közéletben éppen más van a fősodorban?

B. K.: Rengeteg olyan példát látok világszerte – és Magyarországon is – emberjogi küzdelmekből, amik azt mutatják, nem szabad feladni. Még úgy is, hogy a legdurvább dolgok jöhetnek szembe. Ez nem örökös harc, inkább versenyfutás. Persze megpróbálnak elgáncsolni, de akkor is többet és jobbat kell csinálni.

V. N.: Az Európai Unión belül igenis látszik az összefüggés a különböző egyenlőségi törekvések és az országok nemzetgazdasága között. Nemcsak az adatok és a tanulmányok, de a gyakorlati tapasztalatok is azt mutatják: akik érvényesítik a sokszínűséget és a befogadást, egyszerűen jobban teljesítenek. De a hatékonyság is számít. Ha egy problémát ugyanolyan háttérrel rendelkező emberek próbálnak megoldani bármilyen munkahelyen, a válaszok egyoldalúak lesznek. Különböző kulturális háttérrel, élettapasztalattal rendelkezők viszont komplexebb megoldásokkal állnak elő. Ez közös ügy. A Nyitottak Vagyunk pedig ezért dolgozik.

FELHATALMAZÁST KÉRNEK

Cserdiné Németh Angéla: A hiteles és sikeres csapatot egyben kell tartani

Sikerült, összefogtunk – örvendeztek a kerületi ellenzéki vezetők, amikor Cserdiné Németh Angéla bemutatta a Mindenki a Tizenötödikért frakció egyéni körzetekben induló önkormányzati képviselőjelöltjeit. Megszületett ugyanis a megállapodás, a jelenleg is széles körű szövetség pártjai ismét közösen kérnek felhatalmazást a folytatásra.

Szöveg: Fazekas Ágnes **Fotó:** Gordon Eszter

„Elképzelhető, hogy mást gondolunk a világról, mást gondolunk alkalmasnak főpolgármesternek, mást szeretnénk delegálni hazánk képviseletére az Európai Unióba, de egy dologban egyetértünk: a XV. kerületben nincs helye a széthúzásnak, csak közösen tudjuk képviselni a kerület lakosságát" – fogalmazott Cserdiné Németh Angéla. A polgármester mögött ott álltak a Mindenki a Tizenötödikért frakció jelöltjei, akik június 9-én az egyéni körzetekben indulnak a mandátumért.

Mivel át kellett rajzolni a körzeteket, a következő önkormányzati ciklusban a XV. kerületben a jelenlegi 14 helyett csak 12 egyéni képviselő ülhet majd a testületben. Amikor Cserdiné Németh Angéla bemutatta a júniusi önkormányzati választáson induló csapatát, egyebek mellett arról beszélt: „2019-ben egy erős és egységes szövetséggel arra kértünk felhatalmazást, hogy a rombolással az építkezést állíthassuk szembe". Akkor „sokszínű, de nagyon erős, egységes együttműködéssel arra szövetkeztünk a Tizenötödik kerületiekkel, hogy új pályára állíthassuk a kerületünket". A polgármester arról beszélt, hogy számukra a kerületiek, az itt működő vállalkozások, a helyi közösségek ügyei, gondjai a legfontosabbak. Ha nem ezeket szem előtt tartva végezték volna a munkájukat a koronavírus, az energiaválság, a rezsinövekedés, a kormányzati megszorítások idején, akkor alulmaradtak volna. Az elmúlt években mindezek ellenére Rákospalota, Pestújhely és Újpalota fejlődött.

SZÖVETSÉG A KERÜLETIEKKEL

„Az elmúlt esztendők kihívásai eltörpülnek majd a ránk váró években", ezért akarják június 9-én, az önkormányzati választáson megerősíteni a szövetségüket a XV. kerületiekkel – jelentette ki a polgármester. A Mindenki a Tizenötödikért frakció jelöltjeiről elmondta: „ők mind azt vállalták, hogy ha a fene fenét eszik is, ki fognak állni az itt élőkért".

„Összefogtunk! Rákospalota, Pestújhely, Újpalota reménykedhet abban, hogy a következő öt esztendőben ismét egységes lesz a kerület vezetése ¬– erről Hajdu László, a DK kerületi elnöke beszélt a TiZEN5-nek a képviselőjelöltek bemutattatásakor. – Most már az itt élőkön múlik, hogy bizalmat szavaznak-e ennek a csapatnak." A korábbi polgármester, volt parlamenti képviselő úgy véli, „szerencsés megállapodás született, jó kompromisszumokkal". Az ellenzék listáján a kerületet szolgáló emberek – közöttük több nő is – szerepelnek.

KEMÉNY KAMPÁNYRA SZÁMÍTANAK

Tóth Imre örül, hogy akár öt esztendővel ezelőtt, most is összefogott az ellenzék a XV. kerületben. Az MSZP helyi elnöke állítja, 2019-ben is az egység biztosította számukra a sikert. Azt, hogy minden egyéni körzetet elhoztak. A kerület ez idő alatt fejlődött, a kormányzat által rájuk szabott nehézségekkel is megküz-



A FOLYTATÁSRA

A MINDENKI A TIZENÖTÖDIKÉRT FRAKCIÓ EGYÉNI ÖNKORMÁNYZATI KÉPVISELŐJELÖLTJEI:

1. **választókörzet:** LUKÁCS Gergely Ádám
2. **választókörzet:** SZILVÁGYI László
3. **választókörzet:** PÁLMAI Attila
4. **választókörzet:** FARKAS Edit
5. **választókörzet:** LEGÁRD Krisztián
6. **választókörzet:** GYURKÓ Dániel
7. **választókörzet:** PÓSA András
8. **választókörzet:** TÓTH Veronika
9. **választókörzet:** HEGYMEGI Anita
10. **választókörzet:** MAKAI Ferenc
11. **választókörzet:** CSERNÁK János
12. **választókörzet:** TÓTH Imre

MINDENKI A TIZENÖTÖDIKÉRT



döttek. Pedig mindezt a Covid19 és az energiaválság is tetézte. Az alpolgármester bízik abban, hogy a választók látják, tudják ezt, és június 9-én ismét bizalmat szavaznak nekik.

„Az önkormányzatokban össze kell az ellenzéknek fogni, függetlenül attól, hogy a pártok a következő parlamenti választáson majd együtt vagy külön indulnak-e – hangsúlyozta Gyurkó Dániel, a Momentum kerületi elnöke. – A hiteles és sikeres helyi csapatot egyben kell tartani." Ezért büszke arra, hogy a XV. kerületben együtt maradtak pártok, bár néhány jelenlegi képviselő már nem indul újabb mandátumért. Gyurkó állítja, a hírek ellenére a lista összeállítását célzó tárgyalások nem voltak olyan nehézkesek, mint máshol. Kemény kampányra számít, és hisz abban, hogy júniusban ismét ellenzéki többségű testületet választanak az itt élők, és Cserdiné Németh Angéla is bizalmat kap a folytatásra. Azt azonban nem tagadta, hogy Budapesten, bár Karácsony Gergely főpolgármestert támogatják, önálló listát állít a Momentum.

Az LMP Szilvágyi László szerint minden kerületben a lakók számára legjobb megoldást igyekezett megtalálni. Miután helyben a koalíciós partnerek megértették, hogy itt sok a zöldterület, így több „zöld" képviselőre van szükség, a párt igent mondott az ellenzéki együttműködésre. Pedig nemrég még úgy tűnt, az LMP „asztalt borít". Szilvágyi, aki jelenleg is a Mindenki a Tizenötödikért frakció tagja, illetve a párt budapesti elnöke, lapunknak kijelentette: ha a partnerek elfogadják, hogy a következő években kicsit még „fejlesztésbarátibbnak" kell lenni, akkor békében fognak együtt dolgozni.

ELKEZDŐDÖTT A VERSENY

„A nap végén Vitézy Dávid a Fidesz jelöltje is lesz, és nem gondolom azt, hogy Szentkirályi Alexandra végig fogja csinálni a kampányt" – Karácsony Gergely így kommentálta a Telexnek a korábbi közlekedésért felelős államtitkár bejelentését, miszerint elindul a főpolgármesteri derbin. Vitézy viszont azt állítja, nem a kormánypárt jelöltje. Biztosan nem tudná képviselni „azt a fajta Budapest-politikát, amelynek Lázár János leállított beruházásai jelentik a fő szimbólumát".

Eldördült tehát a startpisztoly, kiderült, kik állnak rajthoz a júniusi főpolgármester-jelölti versenyben. Jelen állás szerint: Karácsony Gergely (DK, MSZP, Momentum, Párbeszéd); Szentkirályi Alexandra (Fidesz); Vitézy Dávid (Vitézy Dáviddal Budapestért Egyesület, LMP); Brenner Koloman (Jobbik); Grundtner András (Mi Hazánk Mozgalom).

Azt persze lapzártakor még nem tudni, hogy közülük június 9-én valójában kikre is voksolhatunk, ki lép addig vissza, esetleg kinek a javára. A törvény értelmében a hivatalos kampányidőszak is csak április 20-án indul, ettől kezdve gyűjthetik a jelöltek az ajánlásokat. Annyi azonban már biztos, a választó ezúttal sem fog unatkozni.

„A XV. kerületben nincs helye a széthúzásnak, csak közösen tudjuk képviselni a kerület lakosságát"

MR. CleaNER BEROBBAN

Magyar Péter igazi politikai thrillert ír

Váratlan hanganyaggal állt elő Magyar Péter. Azt állítja, hogy ettől nemcsak Rogán Antal, de a Karmelita is a földbe állhat. Varga Judit exférje fénysebességgel tarolta le a közéletet, és közel sem biztos, hogy a hype egyhamar kifullad.

Szöveg: Bittner Dániel
Fotó: Simon Márk

„Gyermekkoromban mindig azt hallgattam, hogy forradalmi gyerek vagyok. Igyekszem meghálálni a bizalmat!" – így köszönte meg Magyar Péter a végtelenszámú születésnapi jókívánságot, amelyek március 16-án árasztották el a közösségi oldalát. A sorokból áradó szerénység alaptalannak tűnik. A Bajcsy-Zsilinszky úton összegyűlt csaknem 50 ezer ember – és a 200 ezret meghaladó Facebook-követőtábor – azt mutatja: itt most valóban tömegek várják a forradalmat. Legalábbis valamilyen csodát és egy megváltót, hiszen utóbbit úgy csomagolják a földindulás mellé, mint Batman figurát a mekis gyerekmenühöz. A hirtelen színre lépő exNER-es exférj tényleg nem viccel. Bár sokáig tagadta, végül lehajolt a néphez, és bejelentette: Ne féljetek, nálam van az atom, és fel fog robbanni!

> **„A hirtelen színre lépő exNER-es exférj tényleg nem viccel. Bár sokáig tagadta, végül lehajolt a néphez, és bejelentette: Ne féljetek, nálam van az atom, és fel fog robbanni!"**

Aggodalomra persze semmi ok – mondta Magyar –, halálos bombacsapás csak a Fidesz-kormányt fenyegeti. Legfőképp Rogán Antalt, aki Varga Judit volt házastársa szerint kezdhet nézelődni. (Létezik ugyanis néhány ország, ahonnan nincsen kiadatás.) Ugyan a kormánypárti média – és maga Varga is – minden platformon azt hangoztatta, hogy Péter hiteltelen, sőt manipulatív nőverő, az újdonsült szupersztár tartotta a szavát. A TIZEN5 lapzártájakor hozta nyilvánosságra az általa készített 2 perces hangfelvételt, amelyen korábbi felesége, a volt igazságügy-miniszter – kisebb unszolásra és gyaníthatóan a kanapén ülve – feketén-fehéren kimondja: Rogán Antal és köre megpiszkálták a Völner–Schadl-ügy nyomozati anyagait.

A detonáció tehát megtörtént, ám elsőre mintha nem dőlt volna össze a Karmelita. Orbán Viktor, a kormány és Polt Péter egyelőre nem mondtak le, pedig Magyar ezt is megjövendölte. Igaz, exneje reakciója sem hatott meglepetésként, hiszen Varga Judit a felvétel nyilvánosságra kerülésekor mindent kiterített: volt itt verbális bántalmazás, csattanó nadrágszíjcsat, és repülő könyvek is előkerültek, saját kristálytisztán érthető mondatait pedig egy rettegő feleség szavaiként állította be. Az „Ex-akták" kinyíltak, az ügyészség és Varga Judit viszont tagadásba menekült. Ahogy részben Magyar is.

A kegyelmi botrány hullámain lovagló exNER-es cégvezető ugyanis szintén következetlennek bizonyult. Való igaz, ez éppenséggel a legjobb rocksztárok sajátja, napról napra előkerülő történetei, Facebook-posztjai nem mentesek a hajtűkanyaroktól. Először nem is egy, hanem több hangfelvételről beszélt, míg az ATV-n okirati bizonyítékokat is említett. Utóbbiról még az adásban kiderült, hogy valószínűleg nem léteznek, és a végül napvilágot látott egyetlen hangfelvétel sem tartalmazza Varga Judit előre beharangozott „maffiakormányozását". A rögzített anyagon sokkal inkább kínos magyarázkodást hallhatunk a volt minisztertől, de azt el kell ismerni, ez akár alá is támaszthatja Magyar főbb állításait. Aki váltig állítja, saját összeférhetetlensége egyszerű legenda, amit a legvérmesebb ellenzéki újságíróknak is a „Tóni mondott tollba".

„Tóni" ebben a krimiben valódi antagonista, egy Moriarty professzor. Darth Vader. Újdonságként maximum az hat, amikor Magyar egyenesen a HVG oknyomozó újságíróját minősíti NER-es propagandistának, ahogy nehezebb kérdések esetén már repül is a komment: „jól fizet a Tóni?". A HVG róla készült Mr. CleaNER karikatúrájánál azért hangsúlyozta, ez már vicces, és humor nélkül lehet élni, csak nem érdemes".

Március 26-át írunk. A politikai állócsillagról mindenkinek van véleménye, noha abban sokan egyetértenek: jelentős marketingszakemberről beszélünk, aki félelmetes profizmussal tarolja le a nyilvánosság színtereit. Magyar nem egyszerűen pártalapításra készül, valódi politikai thrillert ír, ahol még a beharangozójának is beharangozója van. Egy pillanatra sem engedi át másnak a szövevényes sztori fordulatait, és egyelőre nem tudjuk, hány évadot él meg a sorozat. Főszerepben – önmeghatározása szerint – a modernkori „Ludas Matyi", aki bár maga is imádja a pacek negyvenezres surranót, a végén úgy veri majd el az öreg Döbrögit, hogy elsüllyed a komplett hatvanpusztai birtok.





„SZEMÉLYESSÉ KELL TENNI A RENDSZERT!”

A szakember szerint a gyermekvédelem olyan, mint a kutya vacsorája

A bicskei pedofilbotrány felkavarta a nagypolitikai állóvizet. Miközben a kormány a gyermekvédelmi rendszer szigorításáról beszél, ennél már jóval több kellene. Vitéz András, a hátrányos helyzetűeket segítő VONESZO (Volt Nevelők Szolgálata) Alapítvány elnöke rendszerszintű változást sürget.

Szöveg: Bittner Dániel **Fotó:** Csokonai 15

„Nem az a kérdés, hogy milyen világot hagyunk a gyerekeinkre, hanem az, hogy milyen gyerekeket hagyunk a világra!” – elmélkedett Orbán Viktor március 15-én a Múzeumkertben. A miniszterelnök egy hónappal azután mondta ezt, hogy Magyarországon sokadszorra derült ki: a gyermekjogok ügye tragikus helyzetben van. Ez persze régen kinőtte a bicskei gyermekotthon falait, és most, hogy a kormány kényszerhelyzetbe került – sőt a féloldalas tisztáldozatokat sem nyelte be a közvélemény –, ideje volt megmutatni, mifelénk bizony jelen van a törődés. Hát még a szakértelem.

A gyermekvédelem bonyolult szakpolitika, ám az ország vezetői ebben is brillíroznak. Orbán például még Novák Katalin lemondása előtt jelezte, szerinte miszlikbe aprításra lenne szükség. Ugyan ő maga végül csak a lelépő államfőt verte alkotmányos bilincsbe, Lázár János építésügyi miniszter még erre is rákontrázott: a halálbüntetés visszahozataláról, később pedig egyenesen a homoszexuálisok intézményi száműzetéséről fantáziált. Pár hét kínlódás után érkeztünk meg az „unalmasabb” részhez: a jövőben háromkörös pszichológiai és alkalmassági teszt várna a gyermekvédelmi szakemberekre.

Az említett szakmai előszűrés alaposnak tűnik. Kiemelten vizsgálná az érzelmi önkontrollt, a stressztűrő képességet, a szenvedélybetegségeket és a szexuális deviancikat. Ahogy azonban illetékes szakértők több médiumnak rávilágítottak, ez önmagában nem ebrudalja ki a rendszerből a jövőbeli V. Jánosokat és az elnöki kegyelmet kapott K. Endréket.

Vitéz András szupervizor a TIZEN5-nek is megerősíti: a kormányzati elképzelés – törvényről még nem beszélhetünk – valószínűleg csupán „aszpirin” lesz. Szerinte sokkal inkább rendszerszintű változásra, és lassabb, szélesebb körű előzetes munkára lenne szükség. „Jelenleg is vannak törvények, tehát most sem ezzel volt a baj. A gyermekbántalmazás eddig is törvénytelen volt” – hangsúlyozza a VONESZO Alapítvány elnöke. A VONESZO csapata egyébként 2012 óta azon munkálkodik, hogy a gyermekvédelemben felkészült, szakmailag érett szakemberek működjenek.

„A szociális dolgozóknak folyamatos szupervízióra, fizetésemelésre, szakmai mentorálásra, kiszámítható műszakokra lenne szükségük. És persze megfelelő infrastruktúra mellett hét-nyolc évente egyéves fizetett szabadságra. Ezeket mindenképp javasolnám, ha benne lennék abban a csapatban, amely a változás dokumentumát előkészíti. Ha ez nincs, akkor hamar kiégnek, és munkájukat már nem olyan motivációval, nem olyan kezdeti minőségben végzik. Egy szociális szakember a frontvonalban »elhasználódik«. Bármilyen »szuper« embert fel lehet venni, lehet őt interjúztatni három körben, ha nincs karbantartás, akkor előbb-utóbb kiég. Ez tény. A szakmai személyiség fejlesztése olyan, mint az autóban az olajcsere. A szupervízió, a coaching, a különböző szakmai tréningek mind a szakmai személyiségünk »olajcseréje«, éppen ezért rendszeres kellene, hogy legyen.”

Ahogy Vitéz elmondja, a gyermekvédelemben dolgozók társadalmi megbecsülése alacsony. „Jogosan összeszorul a szívünk, ha a munkájukat látjuk, de annak már nem feltétlen örül egy szülő, ha gyermeke szociális munkásnak megy. Éppen ezért is kicsi a merítés a lehetséges szakemberekből. Látni kell, ez a rendszer – ahogyan az oktatás, az egészségügy – azért működik, mert még mindig vannak benne elhivatott emberek. Értük dolgozunk mi az alapítványban, nekik szervezünk folyamatosan szakmai személyiséget fejlesztő tréningeket, képzéseket, kiégést megelőző workshopokat.”

Vitéz szerint első hallásra furcsa lehet, de a gyermekvédelmi rendszer gyökérproblémáinak az okait egyszerűen meg lehet határozni. „Néha az ötödikes lányommal is beszélgetünk erről, és teljesen tisztán látja. Sok gyermekvédelemben dolgozó jár hozzám szupervízióba, a tréningjeinkre, így sokat beszélgetünk erről is. Kirajzolódik ezeken a beszélgetéseken, hogy a fentebb konkretizált gyökérproblémák okozói az extra leterheltség, a kiszámíthatatlanság, a rendszertelenség és a személytelenség. Az egész rendszer olyan esetleges jelenleg, mint a kutya vacsorája” – zárja mondandóját a szakember.

> **„A VONESZO csapata egyébként 2012 óta azon munkálkodik, hogy a gyermekvédelemben felkészült, szakmailag érett szakemberek működjenek”**

A valódi gyermekvédelemhez tehát fenntartható rendszer is kell, ehhez pedig belátás és eltökéltség. Amit most látunk: a kegyelmi botrány elültével mintha a kormány is hátradőlt volna. Legalábbis a bicskei áldozatoktól azóta sem voltak hajlandóak bocsánatot kérni.

TŰZET SZ
A RÁKOSPALOTAI T

Régi képek kerülnek a kezembe, rajtuk díszes egyenruhába öltözött fiatalemberek csoportjai, régi járművek, esküvői pár műtermi beállításban. Szinte minden fotón ugyanaz a férfi szerepel, egy bizonyos Géczy László. Ki is ez a jóvágású egyenruhás ember, és hogyan kapcsolódik a rákospalotai tűzoltókhoz? – cikkünkben erre keresünk választ.

Szöveg: Kis Emőke



Kettőezer tizenkilencben (a családban a harmadik generációt képviselő) Géczy László nagyméretű műtárgydobozt megtöltő ajándékokkal látta el a helytörténeti gyűjteményt. A családi relikviák több ponton is kiemelt szerepről vallanak a rákospalotai helytörténetben.

A Géczy családnév régóta ismeretes Rákospalotán. 1911-ben az Istvántelki, később az Erdély és az Istvántelki utca sarkán nyílt vegyeskereskedés méltón hirdette cégértábláján a Géczy László nevet. De honnan a kötődés a rákospalotai tűzoltókhoz? Az ifjabbik László, a későbbi tűzoltóparancsnok fiatalkorában többször is besegített a családnak a kereskedésben. Talán innen lehetett az ismeretség Labiner Gyulával, Rákospalota főjegyzőjével és tűzoltóparancsnokával. A Géczy és a Labiner család baráti viszonyt ápolt egymással, ez valószínűleg ösztönzőleg hatott a fiatal Géczy Lászlóra. Kezdetben fizetés nélküli gyakornoki állást kapott. 1928-ban sikeresen elvégezte a hivatásos tűzoltó tanfolyamot, 1931-ben pedig tűzoltó tiszti oklevelet szerzett. Gyakorlatot Bécsben, Debrecenben és Szegeden végzett.

1937-ben Sándorfi Sándor parancsnok nyugalomba vonul, Zubriczky Iréneuszt nevezik ki új parancsnoknak. 1945 és 1953 között már ő volt a Rákospalotai Tűzoltóság főparancsnoka. 1951-ben a második világháborúban szerzett tapasztalataival segíti a magyarországi légoltalom megszervezését. Nem volt könnyű feladat, mert az oktatási anyagot neki kellett összeállítania. Az egyik helyszín a Cházár András utcai domonkos rendházban volt, ez az időszaka 1953-tól 1955-ig tartott. 1961-ben alezredesi rangban ment nyugdíjba. Egész életét a tűzoltóságnak szentelte. A gazdag életút mégis csak töredékesen mutatja be azt a technikai fejlődést, ami a tűzoltóság országos, illetve Rákospalota település történetében végbement.

Mi volt előbb a tyúk vagy a tojás – avagy mi volt előbb: a tűzoltó vagy a tűzeset?

Az élet hozta helyzet: a híres, Kazinczy utcai tűzeset indította útjára az első szervezett tűzoltóságot. A hazai tűzoltóság megszervezése az 19. század második felére tehető. 1835-től Aradon, 1866-tól szerveződik a Budapesti Önkéntes Tűzoltó Egylet. 1871-ben létrejön a Magyar Országos Tűzoltó Szövetség, az MOTSZ.

Közel 20 évet kell várni, hogy Rákospalotán is létrejöjjön a tűzoltás és a tűzoltóság szervezett formája. A településen – ahogy sok más városban – kezdetben az önkéntes tűzoltók vállalták a tűzeseteknél való helytállást. A kezdeti időszakról olvashatunk színes és gazdag beszámolót a Zsem-

ÜNTESS!
ŰZOLTÁS EMLÉKEI



ley Oszkár által szerkesztett, 1938-ban megjelent Rákospalota és Rákosvidék című monográfiájában.

„1890-ben […] ebben a régi jó világban történt, hogy amikor megalakították a rákospalotai tűzoltó egyesületet, a tisztelt polgárság valahogyan azt hitte, hogy most már azután Palotán nem lehet tűz. (…) mégis (…) 1890 őszén Rákospalotán (…) a Nagymező ucca elején egyszerre két ház gyúlt ki, és le is égett, mert a tűzoltók megfelelő felszerelés hiányában nem tudtak megbirkózni a pusztító elemmel, bár életük kockáztatásával harcoltak ellene. Erre a környék lakossága megtámadta a tűzoltókat. Kézitusára kerül a dolog, melynek során Katanek János szakaszparancsnokot tettleg inzultálták, magyarán mondva megverték."

Az eset után mondani sem kell, hogy egyetlen jóra való, a parasztság soraiból származó önkéntes tűzoltó sem vállalta a későbbi tűzesetekben való oltási folyamatokat. A település vezetősége megelégelve a kialakult helyzetet, Wagner Manó főparancsnok létrehozta Rákospalotán a szervezett tűzoltóság alapjait. Az alapító tagok összesen 40 pengőt (mai árfolyamon 221 280 Ft) fizettek be, hogy a felszerelés alaptőkéjét finanszírozzák. Az első beszerzés 2 darab 100 mm-es kocsifecskendő volt. Az első szertár egy fabódé volt a régi lóvasút végállomása mellett. Nem sokkal ezután a Kossuth u. 31. szám alatti Rongyos (Gelányi) kocsmában rendezkedett be a tűzoltóság. Itt épült a fából ácsolt megfigyelőtornyuk is 1892-ben.

A tűzoltásban lovak segítették a lajtoskocsik húzását, már amikor éppen volt erre ló. Mert bizony sokszor ló nélkül maradt a tűzoltóság, ilyenkor maguk a tűzoltók igyekeztek kezükben a fecskendővel szaladva megoldani a helyzetet, ezzel sokszor köznevetség tárgyává válva a helyi lakosság körében. A tarthatatlan helyzetet belátva a községi elöljáróság állandó lovakat vásárolt, emellett 5 főre emelte a fizetett állomány számát. 1911-től a korábbi hat tűzjelző számát felduzzasztják tizenkettőre, valamint mentőállomással is kibővül a laktanya profilja. A háborús sorozás következményeként a 15 fős létszám háromra apadt.

1928-ban Géczy László tűzoltó tiszti végzettséget szerzett a Rákospalotán rendezett kerületi tiszti tanfolyamon, és segédtiszti beosztásba került. 1930-ban nekilátnak az első házilag épített gépjárműfecskendő összeállításának, ennek sikerén felbuzdulva 1934-ben egy második is elkészül. 1935-ben új oldalsó szerállásokkal is kibővül a laktanya. 1938-ban a teljes állomány: 2 tiszt, 2 őrmester, 1 szakaszvezető, 1 csővezető, 3 segédcsővezető, 10 tűzoltó és 6 kisegítő. 1948-ban államosították a palotai tűzoltóságot is, a neve pedig XV. kerületi tűzrendészeti alosztály lesz. Az alosztályt feltételezhetően az 1950-es évek végén vonták egybe az újpesti alosztállyal, területét pedig szanálták, helyén lakótelep épült.

A kezemben tartott megsárgult fényképen díszegyenruhában Géczy László rákospalotai tűzoltó és felesége, Gróza Mária áll. Géczy László tiszti egyenruhájának részeként balján egy rőzsekés látható. Ez – ahogy a szálfegyver, a kard és a tőr – eredeti funkcióját veszítve ekkor már az ünnepi öltözet díszítő elemei közé tartozott. Az egyenruhás szervezetekhez való tartozást, a rákospalotai tűzoltóság letűnt aranykorát idézi, amely a XV. Kerületi Kulturális Örökség Háza és Helytörténeti Gyűjtemény legféltettebb tűzoltó ereklyéi közt van számon tartva.

Lakossági tárgy- és fotógyűjtési felhívás

A XV. Kerületi Kulturális Örökség Háza és Helytörténeti Gyűjtemény kiemelten fontos célja, hogy összegyűjtse és megőrizze a helytörténettel kapcsolatos tárgyi emlékeket, ebben szeretnénk kérni a lakosság segítségét. A 2024. április 18-án megnyíló Rákospalotai Tűzoltók – Helytörténeti áttekintés a Tűzoltóság múltjából című időszaki kiállításunkhoz várunk a témához kapcsolódó tárgyi anyagot.

DROGPREVENCIÓS SULIKONCERT

Dirty Slippers: nyomot hagyni akartunk mindig is

A 2009-ben alakult Dirty Slippers zenekar nemcsak nemzetközi sikereknek örvendő formáció, hanem a Suliturné névre keresztelt, drogprevenciós koncertsorozatukkal társadalmilag is rendkívül fontos missziót teljesítenek. A zenekar frontemberével, Lobó-Szalóky Lázárral beszélgettünk drogról, iskolai tapasztalatokról és a kerülethez fűződő viszonyukról.

Szöveg: Locker Dávid

Mesélj kicsit a bandáról! Mit mondanál annak, aki most hall rólatok először?
A zenekar Gyuláról indult, és 2009-re datálható, hogy „hivatalosan" is zenekar, nem csak középiskolai barátok társasága.

Akkor ti is hamisítatlan garázsbanda vagytok?
Abszolút, sőt, előszobazenekar! (nevet) 2009-ben kaptunk, még a MySpace korszaknak köszönhetően, egy meghívást Clevelandbe, hogy csináljuk meg az első nagylemezünket, amelyet aztán két év meddő kiadókeresés követett. Végül 2011-ben jelent meg az első, Közel hozzád című nagylemezünk, amelyen már George Shillinggel – az Oasis vagy épp Mike Oldfield producerével – dolgozhattunk együtt. A zenekar az elmúlt 15 évben fellépett 2 kontinensen, 10 országban, és 11 különböző dalunk került rádiós slágerlistákra. Régóta ars poeticánk, hogy a médiafigyelmet ne badarságok propagálására használjuk, hanem értékeket próbáljunk meg közvetíteni. Már 2011 novemberében elkezdtük Gyulán



a Suliturné programunkat. Szerintem sokat elmond a sikeréről, hogy amikor ezt az egészet elkezdtük, akkor az iskolaigazgatók vették fel velünk a kapcsolatot, ma pedig már a diákok keresnek meg minket a Tik-Tokon! Ez hatalmas megtiszteltetés, hiszen ez azt jelenti, hogy a mai 14-18 éves fiatalok szükségét érzik annak, hogy odamenjen egy éjszakai életet túl jól ismerő rockzenekar, és egy koncerten keresztül prevenciós előadást tartson nekik. Azért ez nem mindennapi!

Ha jól értesültem, akkor ti vagytok Magyarország legtöbb drogprevenciós koncertet adó bandája.
Igen, ebben hivatalosan, a Magyar Rekord Egyesület által is számon tartott csúcstartók vagyunk. (nevet) Hozzátesszem, nemcsak drog, hanem alkohol- és HPV-ellenes Suliturnékat tartunk. Ez a fajta koncertsorozat az ismereteink szerint egyébként nemzetközi szinten is egyedülálló. Igazolhatóan, jegyzőkönyvbe véve 141 intézményben valósultak meg az előadások. A valós szám valahol 200 fölött van, és jelenleg több mint 400 előadásnál járunk, ugyanis rengeteg iskola most már úgy működik, hogy egy intézményen belül van gimnázium és technikum, vagy általános iskola és gimnázium stb. A durva különben az, hogy sokszor nem is csak közép-, hanem általános iskolák felső tagozatai is hívnak! Ez borzasztó nagy felismerés a zenekarnak, hiszen ezek szerint már az általános iskolákban is akad probléma például az alkohollal. Ezen ugye nem nagyon segítenek az éjszakai életről szóló hollywoodi filmek. Pedig nem végtelenül konzervatív öreg róka vagy utolsó mohikán, aki azt gondolja, hogy persze, tök jópofa dolog is lehet egy rozéfröccs, de azért van egy határ.



Utaltál már rá, de rá is kérdezek: személyes érintettséged is van a dologban?
Ami azt illeti, igen. 14 éves voltam, amikor először kínáltak meg heroinnal. És volt egy egyetemi jó barátom is, aki már akkor, 19 évesen drogproblémákkal küzdött, ő egyébként elhunyt azóta.

Említetted, hogy a kezdetben az iskolaigazgatók kerestek meg titeket a Suliturné-felkérésekkel, ma meg már a diákok írnak rátok. Mik a leggyakoribb visszajelzések?
Nagyon-nagyon durva a helyzet. Amikor elkezdtük ezt a turnét, nem is gondoltunk arra, hogy ennek hosszútávú lélektani hatása lesz a fiatalokra, hogy eszükbe fog jutni hetek, hónapok múlva is. Rajongói leveleket kapunk, volt olyan, ami még a médiába is – persze név nélkül – bekerült. Pár hete egy gödöllői gimi diáklányától érkezett egy üzenetet, amely arról szólt, hogy mi mentettük meg attól, hogy egy buliban abúzus áldozata legyen. Mint írta, ha mi nem vagyunk, és nem mondunk el nekik "pár para" sztorit az éjszakából, akkor simán lehet, hogy elfogadja azt a gyanús port a sráctól, aki aztán megpróbált rámászni. Egyébként néhány héttel ezelőtt adtam a Magyar Rekord díjátadóján egy interjút, ahol azt kívánta – és nagyon remélte – egy újságíró hölgy, hogy a Dirty Slippers Suliturnéja pár éven belül okafogyottá váljon. Mi mindent meg fogunk tenni ennek érdekében, de attól tartok, sajnos nem lesz igaza. Ám amikor ilyen és hasonló visszajelzéseket látok, arra gondolok, hogy sikerült az, amit mindig is akartunk: nyomot hagyni a prevenciós programunkkal.

A kerületben „suliturnéztatok" már?
Igen, a Bethlen Gábor Technikumban adtunk egy fantasztikus koncertet, jelenleg pedig több helyi iskolával tárgyalunk Suliturné-ügyben. Szerencsésnek mondhatjuk magunkat különben amiatt, hogy az évben már az összes péntekünk foglalt – részben emiatt most megnyitottuk a csütörtöki napokat is, így biztos vagyok benne, hogy a 15. kerület több gimnáziumába, iskolájába el fogunk még látogatni az évben. Ez nekem és a feleségemnek – aki ugye a dobosunk – különösen fontos, hiszen mi rákospalotai lakosok vagyunk, így lokálpatriótaként szívügyünk a kerület minél több diákja számára eljuttatni az üzenetünket.

Titeket a kerület egyik büszkeségeinek is lehet tekinteni, hiszen rendszeresen léptek fel Nagy-Britanniában is.
Igen, nagy büszkeség ez nekünk is. Én egyébként imádom Nagy-Britanniát, az ottani emberek habitusát. Meg azt, hogy bemész bárhova, jó zene szól. (nevet) Szóba került már többször az is, hogy a zenekar kiköltözzön Angliába. De közben szeretjük annyira Magyarországot, az összes szépségével és problémájával együtt, hogy szeretünk itthon élni. És azt is látjuk a kinti magyarokon, hogy valójában a legtöbbük hazavágyik, valahogy az ember nem hagyja el soha a hazáját örökre. Ez most nem egy "nagy magyarkodó" szöveg, hanem sok-sok ismerősünk által elmondott információ is. Pusztán arról van szó, hogy például mikor én Rákospalotára gondolok, eszembe jut, milyen különleges érzés hajnalban lejönni az M3-as bevezetőről a zenekarral egy fárasztó koncert után, és azt érezni, hogy mindjárt befekszem végre az ágyamba; hogy milyen jó lesz majd reggel együtt kávézni a szomszéd nénivel; vagy hogy milyen, mikor bemegyek a kisboltba, és megkérdezik, „na, Lázárkám, hogy ment a tegnapi koncert?". Ezek mind olyan apró dolgok az életemben, amik a hétköznapokban természetesnek tűnnek, de ahhoz, hogy az ember kiegyensúlyozott és boldog életet tudjon élni, szükség van ezekre is. Legalább akkora jó érzéssel töltenek el, mint amikor a British Museumban egyszer magyarok felismertek minket. Mert ezektől a kis, de annál jelentőségteljesebb dolgoktól lesz nekünk mindig fontos a hazánk, Magyarország.



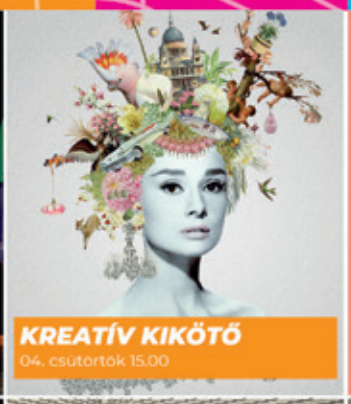

2024. ÁPRILIS







KULTURÁLIS PROGRAMOK A TIZENÖTÖDIKBEN

Részletek a www.csokonai15.hu-n

csokonai 15

01. HÉTFŐ

CSOKONAI RENDEZVÉNYHÁZ

18.00 **Táncolj Palota!**
Húsvéti locsolóbál és táncház a Rákospalotai Szilas Néptánc-együttessel
Belépődíj: 800 Ft

04. CSÜTÖRTÖK

KIKÖTŐ IFJÚSÁGI KÖZPONT

15.00 **Kreatív Kikötő**
Alkotóműhely kortárs képzőművészek nyomán 10-16 éves korosztálynak
Jelentkezni lehet: kikoto@csokonai15.hu
Ingyenes

05. PÉNTEK

ÚJPALOTAI KÖZÖSSÉGI HÁZ

17.00 **Nosztalgia Klub**
Táncos rendezvény élőzenével
Asztalfoglalás: +36 70 621 1538
Belépődíj: 2000 Ft

KOZÁK TÉRI KÖZÖSSÉGI HÁZ

17.00 **Hintaló és unikornis mézeskalácsból**
Jelentkezés: reg.kozak@csokonai15.hu
Részvételi díj: 800 Ft/fő

07. VASÁRNAP

KIKÖTŐ IFJÚSÁGI KÖZPONT

17.00 **Megszólít a lélek**
Csend és üvöltés - Csuja Imre és Czutor Zoltán zenés irodalmi estje az Akusztik Gang áprilisi koncertje
Belépődíj: Elővételben 1500 Ft. Helyszínen az előadás napján 2000 Ft.

08. HÉTFŐ

ÚJPALOTAI KÖZÖSSÉGI HÁZ

18.00 Újpalota Kvíz Felnőtteknek
Regisztráció: +36 70 621 1538 Molnár Krisztina
Ingyenes

09. KEDD

CSOKONAI RENDEZVÉNYHÁZ

11.00 **NETmester** – nyugdíjas számítógépes klub
Belépődíj: 1000 Ft

11. CSÜTÖRTÖK

KIKÖTŐ IFJÚSÁGI KÖZPONT

15.00 **Kikötő Társasjáték Műhely**
10-16 éves korosztálynak
Jelentkezni lehet: kikoto@csokonai15.hu
Ingyenes

CSOKONAI RENDEZVÉNYHÁZ

17.30 **KATart élményfestés** - Örvényben
Ajánlott 12 éves kortól
Előzetes jelentkezés szükséges: katart.elmenyfestes@gmail.com
Részvételi díj: 11.900 Ft

18.00 **ÚTON EXTRA -**
Az utolsó pillanat
Vendégek: Borgula András rendező, a Gólem Színház alapítója és Georgita Máté Dezső színész, a Dante Casino tagja.
Ingyenes
Regisztráció: rendezvenyhaz@csokonai15.hu +36 1 307 6191

19.00 **Emese álma**
Farkas Dorottya és Vass Szandi előadása
Belépődíj: 2000 Ft

12. PÉNTEK

CSOKONAI RENDEZVÉNYHÁZ

10.00 **Senior TudásTér** –
Előadássorozat 2. rész, Sportolni lendülettel, határtalanul!
Előzetes regisztráció szükséges: rendezvenyhaz@csokonai15.hu, +36 1 307 6191
Ingyenes

KOZÁK TÉRI KÖZÖSSÉGI HÁZ

17.00 **Festett lovas füzet készítés**
Jelentkezés: reg.kozak@csokonai15.hu
Részvételi díj: 800 Ft/fő

ÚJPALOTAI KÖZÖSSÉGI HÁZ

17.00 **Nosztalgia Klub**
Táncos rendezvény élőzenével
Asztalfoglalás: +36 70 621 1538
Belépődíj: 2000 Ft

12., 13., 14. PÉNTEK, SZOMBAT, VASÁRNAP

PESTÚJHELYI KÖZÖSSÉGI HÁZ

10.00 **LEGO város és vasútmodell kiállítás és játszóház**
Belépődíj: gyermekeknek (2-18 év): 1800 Ft, felnőtteknek 2500 Ft, családi jegy (2 felnőtt + 2 gyermek): 7000 Ft, csoportos jegy (10 főtől): 1500 Ft/fő

13. SZOMBAT

CSOKONAI RENDEZVÉNYHÁZ

10.00 **Táncolj Palota!**
Aprók tánca a Mező Együttessel
A táncház után kézműves foglalkozással várjuk a gyermekeket!
Belépődíj: 800 Ft

10.00 **KATart élményfestés** – Világűr
Ajánlott 8 éves kortól
Előzetes jelentkezés szükséges: katart.elmenyfestes@gmail.com
Részvételi díj: 11.900 Ft

14.00 **KATart élményfestés** – Toszkán táj
Ajánlott 14 éves kortól
Előzetes jelentkezés szükséges: katart.elmenyfestes@gmail.com
Részvételi díj: 11.900 Ft

14. VASÁRNAP

CSOKONAI RENDEZVÉNYHÁZ

10.00 **Hab a tortán**
A legcsinosabb óriás
Az előadást követően kézműves foglalkozással várjuk a gyerekeket.
Belépődíj: 1300 Ft

KOZÁK TÉRI KÖZÖSSÉGI HÁZ

10.00 **Fa ékszer workshop csont és rézberakással**
Jelentkezés: reg.kozak@csokonai15.hu
Részvételi díj: 15.000 Ft/fő

15. HÉTFŐ

ÚJPALOTAI KÖZÖSSÉGI HÁZ

16.00 **Újpalota Játékklub**
Kártya, sakk és társasjáték klub felnőtteknek
Regisztráció: +36 70 621 1538 Molnár Krisztina
Ingyenes

16. KEDD

CSOKONAI RENDEZVÉNYHÁZ

11.00 **NETmester** – nyugdíjas számítógépes klub
Elektronikus levelezés I.
Belépődíj: 1000 Ft

17. SZERDA

CSOKONAI RENDEZVÉNYHÁZ

17.00 **Zene és költészet kéz a kézben**
Új programsorozat!
Előadók: Dobai Szidónia és Balogh Katalin
Műsor után kötetlen, beszélgetés.
Ingyenes

18. CSÜTÖRTÖK

KIKÖTŐ IFJÚSÁGI KÖZPONT

15.00 **KönyvKikötő**
13-17 éves korosztálynak
Jelentkezni lehet: kikoto@csokonai15.hu
Ingyenes

PESTÚJHELYI KÖZÖSSÉGI HÁZ

17.00 **Gombolda**
Varrótanfolyam 1. alkalom
Részvételi díj: 500 Ft.
Regisztráció: reg.pekh@csokonai15.hu

XV. KERÜLETI KULTURÁLIS ÖRÖKSÉG HÁZA ÉS HELYTÖRTÉNETI GYŰJTEMÉNY

18.00 **Rákospalotai Tűzoltók című időszaki kiállítás megnyitó**
A kiállítás június 8-ig megtekinthető a gyűjtemény nyitvatartási idejében.
Ingyenes.

19. PÉNTEK

PESTÚJHELYI KÖZÖSSÉGI HÁZ

10.00 **Gyerekszínházi bérletsorozat**
A viadal
Színházi előadás óvodások és kisiskolások részére
Belépődíj: 1200 Ft.

KOZÁK TÉRI KÖZÖSSÉGI HÁZ

14.00 **Kosárfonó délutánok haladóknak**
Ovális biciklis kosár készítése kormányra
Jelentkezés: reg.kozak@csokonai15.hu
Részvételi díj: 14.500 Ft/fő

17.00 **Fonaltekeréses lovacska készítés**
Jelentkezés: reg.kozak@csokonai15.hu
Részvételi díj: 800 Ft/fő

ÚJPALOTAI KÖZÖSSÉGI HÁZ

17.00 **Nosztalgia Klub**
Táncos rendezvény élőzenével
Asztalfoglalás: +36 70 621 1538 Molnár Krisztina
Belépődíj: 2000 Ft

20. SZOMBAT

XV. KERÜLETI KULTURÁLIS ÖRÖKSÉG HÁZA ÉS HELYTÖRTÉNETI GYŰJTEMÉNY

10.00 **„Édesanyám virágosat álmodtam"**
Táskakészítő Workshop rákospalotai motívumokkal
A foglalkozást tartja: Zsivkov Anita képzőművész
Részvételi díj: 10.000 forint/fő, mely magában foglalja a pamutvászon táskát és a felhasznált eszközöket.
Regisztráció: kis.emoke@csokonai15.hu

Jegyek a csokonai15.jegy.hu/-n is vásárolhatók

PESTÚJHELYI KÖZÖSSÉGI HÁZ
10.00 **Tiszta környék, tiszta lelkiismeret**
Szemétszedés Pestújhelyen
Ingyenes

KIKÖTŐ IFJÚSÁGI KÖZPONT
10.00 **Anyák napi készülődés**
Családi kézműves program és Kanga játszóház
Ingyenes

CSOKONAI RENDEZVÉNYHÁZ
18.00 **Syconor Retro Tánc Party**
Asztalfoglalás: rendezvenyhaz@csokonai15.hu, +36 1 307 6191
Belépődíj: 2200 Ft

22. HÉTFŐ

ÚJPALOTAI KÖZÖSSÉGI HÁZ
18.00 Újpalota Kvíz Felnőtteknek
Regisztráció: +36 70 621 1538 Molnár Krisztina
Ingyenes

23. KEDD

CSOKONAI RENDEZVÉNYHÁZ
10.00 **Az Elvarázsolt királyfi**
Gyermekszínházi bérlet Kabóca Bábszínház: Miú és Vau
További információ: flaisz.vanda@csokonai15.hu, +36 1 307 6191
Belépődíj: 1200 Ft

24. SZERDA

ÚJPALOTAI KÖZÖSSÉGI HÁZ
17.00 Újpalotai Kreatív Műhely Alkotóműhely kortárs képzőművészek nyomán. Előképzettség nem szükséges!
Regisztráció: +36 70 621 1538 Molnár Krisztina
Belépődíj: 1500 Ft

25. CSÜTÖRTÖK

KIKÖTŐ IFJÚSÁGI KÖZPONT
15.00 **Kikötő Színjátszó**
14-18 éves korosztálynak
Jelentkezni lehet: kikoto@csokonai15.hu
Ingyenes

XV. KERÜLETI KULTURÁLIS ÖRÖKSÉG HÁZA ÉS HELYTÖRTÉNETI GYŰJTEMÉNY
17.00 **Apja lánya előadássorozat**
Bezsilla László, a híres lepkekirály és lánya Bezsilla Borbála
Belépődíj felnőtteknek: 700 Ft, gyermekeknek 500 Ft

CSOKONAI RENDEZVÉNYHÁZ
18.00 **Úton Extra - Az utolsó pillanat Kell még valamit mondanom könyvbemutató**
Beszélgetés Lendvai Ildikó közügyeiről Lakner Zoltánnal
Vendégek: Lendvai Ildikó, Lakner Zoltán
Ingyenes
Regisztráció: rendezvenyhaz@csokonai15.hu +36 1 307 6191

26. PÉNTEK

KOZÁK TÉRI KÖZÖSSÉGI HÁZ
17.00 **Filc unikornis varrás**
Részvételi díj: 800 Ft/fő
Regisztráció: reg.kozak@csokonai15.hu

PESTÚJHELYI KÖZÖSSÉGI HÁZ
17.00 **Ulti verseny**
Nevezési díj: 1500 Ft.
Nevezés a helyszínen.

ÚJPALOTAI KÖZÖSSÉGI HÁZ
17.00 **Nosztalgia Klub**
Táncos rendezvény élőzenével
Asztalfoglalás: +36 70 621 1538 Molnár Krisztina
Belépődíj: 2000 Ft

KOZÁK TÉRI KÖZÖSSÉGI HÁZ
18.00 **Vöröslencse tészta készítése**
Megyeri-Molnár Judittal
Jelentkezés: reg.kozak@csokonai15.hu
Részvételi díj: 3000 Ft/fő

27. SZOMBAT

KÜLSŐ HELYSZÍN: MANNAKERT / SZÁR
10.00 **Zöld Jövő Szabadegyetem**
Permakultúrás, sokfélét termő kert bemutatása
dr. Mag Zsuzsa biológus, ökológus
Helyszíni belépő: 2500 Ft
Jelentkezés: reg.kozak@csokonai15.hu

XV. KERÜLETI KULTURÁLIS ÖRÖKSÉG HÁZA ÉS HELYTÖRTÉNETI GYŰJTEMÉNY
11.00 Hózer Benjámin szakmatörténeti kutató-magángyűjtő tárlatvezetése a Rákospalotai Tűzoltók c. kiállításban.
Ingyenes

KIKÖTŐ IFJÚSÁGI KÖZPONT
15.00 **Családi Kvízpróba – Állati nagy vetélkedő**
A kvízre 2-6 fős csapatok jelentkezését várjuk: kikoto@csokonai15.hu
Ingyenes

CSOKONAI RENDEZVÉNYHÁZ
19.00 **Neil Simon: Furcsa pár**
Az Ady teátrum előadásának bemutatója.
Belépődíj: 2000 Ft

PESTÚJHELYI KÖZÖSSÉGI HÁZ
19.00 **Pedrofon**
Rock & roll buli
Asztalfoglalás: +36 1 410 7168
Belépődíj: 2000 Ft.

29. HÉTFŐ

ÚJPALOTAI KÖZÖSSÉGI HÁZ
16.00 **Újpalota Játékklub**
Kártya, sakk és társasjáték klub felnőtteknek
Regisztráció: +36 70 621 1538
Ingyenes

30. KEDD

CSOKONAI RENDEZVÉNYHÁZ
11.00 **NETmester** – nyugdíjas számítógépes klub
Elektronikus levelezés II.
Belépődíj: 1000 Ft
16.00 **MEGINT30**
Mozgás! Tánc és modern mozgásformák
Ingyenes, de regisztrációhoz kötött.
Regisztráció: megint30@csokonai15.hu, +36 1 307 6191

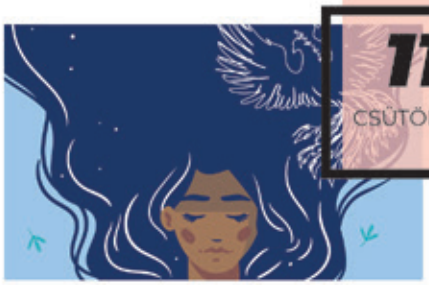

11. CSÜTÖRTÖK

ÚTON EXTRA

A függetlenség örök átok?
– Az utolsó pillanat

18.00
Csokonai Rendezvényház

Borgula András rendezővel, a Gólem Színház alapítójával és Georgita Máté Dezső színésszel, a Dante Casino tagjával beszélget Beke Károly, a független alkotók és alkotóműhelyek helyzetéről. A rendezvény ingyenes, de regisztrációhoz kötött.
Regisztráció: rendezvenyhaz@csokonai15.hu és +36 1 307 6191.
A beszélgetést az Emese álma című színdarab követi 19:00 órától, az Emeleti teremben.
Belépő: 2000 Ft.

A Kozák téri Közösségi Ház rajzpályázatot hirdet gyerekeknek
„Nagyszüleimmel a kertben és a természetben"
Beküldési határidő: 2024. május 3.
Info: farkas.reka@csokonai15.hu

ÁPRILISTÓL
KOZÁK TÉRI KÖZÖSSÉGI HÁZ
Kalózok és víziszörnyek
Kincskeresős szülinapi játék kézműveskedéssel (megrendelhető)
Időtartalma: 2 óra
Foglalkozás díja: 2500 Ft/fő
Info: farkas.reka@csokonai15.hu



17. SZERDA

Zene és költészet kéz a kézben

Új programsorozat!

17.00-21.00
Csokonai Rendezvényház

Zenés-verses előadóesttel és kötetlen beszélgetéssel várjuk a művészetek iránt érdeklődőket.
Zenék: Chopin Noctürnök, Mazurkák Beethoven szonáták
Előadók: Dobai Szidónia és Balogh Katalin
A kezdő alkalom ingyenes, a következő alkalmak ára: 1000 Ft/fő.
Forrongó világunkban óriási szükség van az újra egymásra találásra egy jóval letisztultabb és őszintébb formában, mint az eddigiek során bármikor.
Az elmúlt időszak az embereket elidegenítette egymástól.
A zene szárnyán és a költészet üzenetei által kapuk nyílnak, ajtók tárulnak és szívek érinthetik egymást.
A közös térben, közös rezgésben könnyebben láthatjuk egymást tisztán, őszintén álarcok és játszmáktól mentesen.

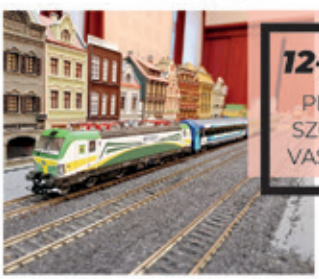

12-13-14. PÉNTEK, SZOMBAT, VASÁRNAP

LEGO® kiállítás

10.00-18.00
Pestújhelyi Közösségi Ház

Szeretettel várunk mindenkit a LEGO® város és vasútmodell kiállításra, melyet az 1-es Villamos Klub rendezésében tartunk.
Fedezd fel a LEGO® világ varázslatos terepasztalait, a LEGO® város digitalizált vasútjait és ritkaságait.
A legkisebbeket és a játékos kedvű nagyobbakat játszóház várja, ahol tologatható Thomas vasút, favonatok, kincskereső játék és irányítható H0-ás terepasztal garantálja a kiváló szórakozást.
Belépődíj gyermekeknek (2-18 év): 1800 Ft, felnőtteknek: 2500 Ft,
családi jegy (2 felnőtt + 2 gyermek): 7000 Ft,
csoportos jegy (10 főtől): 1500 Ft/fő.

MÁJUSI ELŐZETES

01. SZERDA
BÁNYÁSZ PARK, 1152 BUDAPEST, ILLYÉS GYULA UTCA
07.00 Majális15 – 20 éve az Európai Unióban
Ingyenes

30. CSÜTÖRTÖK
BÁNYÁSZ PARK
16.00 MEGINT30 – Nyárköszöntő
Bangó Margit és a Swing à la Django zenekar koncertje
Ingyenes









FILM

Vaskarom (életrajzi dráma)

A texasi Fritz Von Erich (Holt McCallany) több világbajnoki címmel rendelkezett, és forradalmasította az amerikai pankráció világát. Nem csak a ringet és az üzleti életet vezette kemény kézzel, a családban is igazi patriarcha volt, megszállottan dolgozott azon, hogy a fiai átvegyék majd tőle a birodalmat. Kevint (Zac Efron), Kerryt (Jeremy Allen White), Davidet (Harris Dickinson) és Mike-ot (Stanley Simons) egyaránt abban a szellemben nevelte, hogy ha ők lesznek a legerősebbek, legkeményebbek, akkor semmi sem árthat nekik. De vajon elég volt ahhoz a ringbeli győzelem, hogy a fiúk megtörjék a családot sújtó átkot? A pankráció világát megreformáló Von Erich család történetét meséli el a film.

SZÍNHÁZ

Nemzeti Táncszínház: 80 nap alatt a Föld körül

A méltán világhírű mű cselekménye, tematikája, mondanivalója és szereplői örökérvényű emberi tulajdonságokról mesélnek. A főhős, Phileas Fogg pozitív jellemzői, mint a humanizmus, a becsület, az adott szó és az egészséges versenyszellem olyan emberi tulajdonságok, melyekre gyermekeinket és ifjúságunkat nap mint nap tanítani kell. A Föld körüli út során különböző kultúrákat, életszituációkat és a mi feldolgozásunkban változatos táncokat mutat be a darab. A tánc kitűnő kifejezési forma, a mozdulatok egyértelműen érzékeltetnek egyetemes érzelmeket, mondanivalót. A tánc nonverbális nyelve segít bemutatni a világ változatosságát, a kulturális sajátságokat, a közös emberi értékeket.

KÖNYV

Pamela Binnings Ewen: Émilienne

Sokan látták azt a Chanel-filmet, amelyben Audrey Tautou játszotta a főszerepet. A filmből is ismerős lehet Émilienne d'Alençon neve, hiszen Gabrielle Chanel előtt (mellett) ő volt a vidéki lótenyésztő Étienne Balsan szeretője. Émilienne másfél évtizeddel volt idősebb Cocónál, és az Étienne birtokára még komolyabb életterv nélkül kerülő, a férfiaktól anyagi támogatást váró Chanelnek ő adja az ötletet, hogy ne táncoljon, inkább válassza a divatot, hogy biztosíthassa anyagi függetlenségét. Gabrielle és Émilienne később is jóbarátok maradtak, a kurtizán egyike volt azoknak, akik először viseltek uniszex szabásvonalú, fűző nélküli, kényelmes Chanel ruhát. A korszak egyik legszebb és legokosabb kurtizánjának tartották.

KIÁLLÍTÁS

Több száz különleges tekercs

A koreai papír, azaz a handzsi történetét bemutató kiállítás nyílt a budapesti Koreai Kulturális Központban. Lee Seung-chul dél-koreai képzőművész papír domborművei és természetes alapanyagokkal festett szövetinstallációi a handzsi és a természetes színek koreai kultúrában betöltött szerepéről mesélnek. A tárlaton a modern műtárgyak mellett Csoszon-kori papírrégiségeket is láthat a közönség. A kiállítás kísérő programjaként a hagyományos koreai papírkészítés mesterségével és a természetes keleti festési technikákkal is megismerkedhetnek az érdeklődők. A koreai papírral dolgozó képzőművész egyéni kiállításán Buddha szobrok, koreai holdkorsók és más tradicionális tárgyak láthatók.



„A TRAUMÁKBÓL FEL LEHET, ÉS FEL KELL ÁLLNUNK”

A Csokonai Nonprofit Kft. által 2023 őszén meghirdetett Játszó Terek 2.0 kulturális pályázat egyik nyertese, Néder Panni, Molnár T. Eszter Teréz, vagy a test emlékezete című monodrámáját viszi színpadra. A címszereplőt alakító Ubrankovics Júliával beszélgettünk.

Szöveg: Locker Dávid **Fotó:** Gordon Eszter

Ismertetnéd röviden magát a darabot?
Az előadás egy nő – Teréz – három életalternatíváját mutatja meg. Az egyikben idősgondozóként dolgozó egyedülálló anya, a másikban kisgyerekes orvosnő, a harmadikban pedig egy egyetemi város magányos patológusa. Ami közös ezekben a személyiségekben: egy meghatározó gyerekkori trauma. Ezt a traumát őrzi meg „a test emlékezete”. Fontos még tudni, hogy a darab Molnár T. Eszter azonos című regényéből született, így a szöveg színpadi nyelvre ültetése nagyszerű dramaturgunk, Cseicsner Otíliát dicséri. Azt is érdemes elmondani, hogy egy monodrámáról beszélünk, így egyedül alakítom majd mindhárom Teréz-személyiséget. Ez persze hatalmas felelősség – ugyanakkor inspiráló művészi kihívás is.

Miért éreztétek fontosnak ezt a témát?
Több dolog miatt is. Egyrészt a nők hátrányos helyzete okán, amelyről még mindig nem beszélünk eleget. Pedig egyaránt jelen van a munkaerőpiacon – elég csak megnézni a nők és férfiak közötti átlagos bérkülönbséget – és a családon belül. Másrészt a traumafeldolgozás fontossága miatt, melyet ez a darab, illetve maga a regény is hangsúlyoz. Mindhárom Teréz-alternatíva esetében azt látjuk, a traumák elfojtása, elhallgatása végletes mértékben képes deformálni az életünket. Végletesen, de nem véglegesen. Az egyik célunk, vagy ha úgy tetszik, társadalmi üzenetünk ugyanis éppen az volt, hogy a traumákból fel lehet, és fel kell állnunk. Akár a kimondás ereje által.

A regény három nyelven – magyarul, németül és angolul – szólal meg. Ez megjelenik a darabban is?
Természetesen. Kiemelt szándékunk volt, hogy a „nyelvközöttiség”, az otthontalanság tapasztalata is szerepet kapjon a darabban. Egyáltalán annak kérdése: lehet-e végérvényes otthona, hazája az embernek? He lehet, akkor több is? És hogyan hat ez ki az önképére, az identitására, a társadalmi szerepeire? Ezek a problémák azért is foglalkoztattak minket, mert olyan dilemmák, amelyekkel ma már szinte minden magyar szembesül – ha nem közvetlenül, akkor barátja, ismerője, rokona példáján keresztül. Ezért is éreztük fontosnak a 15. kerületi helyszínt: Teréz sem nem a mélyszegénység, sem nem a társadalmi elit képviselője. Nem extrémitás. Olyasvalaki, aki a szomszédunk lehet az újpalotai panelben, aki szembe jöhet velünk a pestújhelyi utcán, vagy felszállhat mellénk a buszra bármelyik rákospalotai megállóban. És nem is sejtjük, milyen traumákat hordoz magában. Pedig lehet, épp ez a közös bennünk.



> „Mindhárom Teréz-alternatíva esetében azt látjuk, a traumák elfojtása, elhallgatása végletes mértékben képes deformálni az életünket”

Melletted vagyunk-lélekkel, ismerettel

„Egy evangélikus iskolában megpróbáljuk fölkarolni a gyerekeket, a legelesettebbeket és legrosszabbakat is próbáljuk jó irányba terelni.”



Magyarországi Evangélikus Egyház
Technikai szám: **0035**

1%

evangelikus.hu

Egyházi és **civil 1%**-oddal is támogathatod az **evangélikusok** munkáját.



ÚTON EXTRA

Az utolsó pillanat...

beszélgetések **BEKE KÁROLLYAL**

KELL MÉG VALAMIT MONDANOM

könyvbemutató

vendégek:
Lendvai Ildikó, Lakner Zoltán


fotó: Bazánth Ivola

2024. **április 25.** csütörtök **18:00**

Csokonai Rendezvényház
1153 Budapest, Eötvös utca 64–66.
KultCafé

A részvétel ingyenes, de regisztrációhoz kötött: **rendezvenyhaz@csokonai15.hu**

www.csokonai15.hu csokonai15

AJÁNLÁSÁT ÁPRILIS 20. - MÁJUS 4. KÖZÖTT AZ ALÁBBI HELYEKEN ÉS IDŐPONTOKBAN TUDJA LEADNI:

Országgyűlési Képviselői iroda
(Illyés Gyula u. 12., a Polgármesteri Hivatallal szemben)
Nyitvatartás: április 20-tól május 4-ig munkanapokon és szombaton 10:00 és 19:00 óra között

DK Képviselői Iroda (Rákos út 185.)
Nyitvatartás: április 22-május 3-ig munkanapokon 15:00 és 18:00 óra között, és 27-én, szombaton 9.00-12:00 óra között

MSZP Képviselői Iroda (Nyírpalota út 46. fszt.)
Nyitvatartás: április 22 - május 3. között munkanapokon 11:00-18:00-óra között

UTCAI PULTOKNÁL:

Újpalotai Vásárcsarnoknál (Páskomliget utca 6. előtt)
április 20-tól május 4-ig munkanapokon és szombaton 9:00-12:00 óra között

Újpalotai Vásárcsarnoknál (Nyírpalota út felőli oldalon)
április 20-tól május 4-ig munkanapokon és szombaton 9:00-12:00 óra között

Fő téren a Zsókavár utcai oldalon
április 22 - május 3. között munkanapokon 16:00-18:00-óra között

Wesselényi utcai Vásárcsarnoknál
április 20-án, 27-én és május 4-én szombaton 8:00-10:00 óra között.

Rákos úti Szakrendelő előtt
április 22-től május 3-ig munkanapokon 9:00-11:00 óra között

Mézeskalács téren a SPAR előtt
április 22-május 3-ig munkanapokon 15:30-17:30 óra között
április 20-án, 27-én és május 4-én szombaton 9:00-12:00 óra között.

Tisztelt Tizenötödik kerületiek!

2024. június 9-én polgármester és önkormányzati képviselő választás lesz. Mint minden választás, ez is az ajánlásgyűjtéssel kezdődik. Kérjük, április 20-tól támogassa jelöltjeinket!
Újra Mindenki a Tizenötödikért!

Barkóczi Balázs,
országgyűlési képviselő

Hajdu László,
Budapest díszpolgára, nyugdíjas polgármester



2024. 06. 09.
önkormányzati választás
MINDENKI A TIZENÖTÖDIKÉRT

Demokratikus Koalíció JOBBIK LMP MOMENTUM MSZP

KOLLÁR ZSOLT AZ ÚJ EDZŐ



Riersch Tamás

A REAC Sport Kft. vezetése az első vesztes tavaszi mérkőzést követően azonnal megvált Farkas József korábbi edzőtől, és másnap kinevezte Kollár Zsoltot, a REAC korábbi játékosát.

„Nagyon fontos volt, hogy időben reagáljunk, és ne engedjük, hogy a csapat még nehezebb helyzetbe kerüljön – indokolta a döntést Forgács Tamás, a klub társelnöke. – A játékosoknak most leginkább új impulzusra és önbizalomra van szükségük."

„Nem lesz könnyű feladat a csapatot bent tartani, de én mindig is szerettem a kihívásokat – mondta az új edző az első edzések után. – Aki ismer engem, az tudja, hogy szenvedélyes vagyok, és azt várom el a játékosaimtól is, hogy a pályán mindent megtegyenek a győzelemért."

Kollár Zsolt játékosként sok klubban megfordult. Az MTK-ban lett utánpótlás-válogatott, de játszott a Kecskemét NB II-es és a Vasas NB I-es felnőtt csapatában is. Összesen 21 alkalommal lépett pályára a legmagasabb osztályban. A REAC-ban 2012 és 2017 között futballozott, majd pályafutását befejezve előbb a sportiskola edzője lett. Itt az U19-es csapatból bajnokot, az U18-ból pedig ezüstérmes gárdát faragott. Majd átkerült Újpalotára, ahol előbb játékosedzője, majd vezetőedzője lett a Testvériség-Újpalota SE csapatának. Legnagyobb sikere egy bajnoki 5. helyezés és a Budapest-kupában való döntős szereplés volt. Tavalyig a Budapest-bajnokság I. osztályában rendszeresen kellett a REAC ellen meccselnie. Most a sors úgy hozta, hogy az NB III-as REAC kispadjára ülhetett le.

„Régóta vártam ezt a pillanatot, és nagyon remélem, hogy élni tudok majd a lehetőséggel" – fogalmazott a tréner.

FIATALÍTÁS A RÖPLABDÁSOKNÁL

Riersch Tamás

Nehéz szezon végéhez közeledik a Palota Röplabda Sport Club. Ősszel még úgy indultak neki a bajnokságnak, hogy az évnek ebben a szakaszában a feljutásért fognak majd küzdeni, az élet azonban más forgatókönyvet írt.

„A bajnokság legelején három nagyon fontos kulcsjátékosunkat rögtön elveszítettük – magyarázza Balogh Beatrix, a klub elnöke. – A liberónk és a centerünk ráadásul egész szezonra kidőlt, míg a másik liberónk is csak mostanában kezdett el edzeni. Őket pedig nem tudtuk pótolni."

A váratlan esemény a célkitűzéseket is alaposan átírta. Az ily módon meggyengült csapat ugyanis feljutás helyett a stabilitás megteremtését és a fiatalok menedzselését helyezte előtérbe. Ennek voltak kézzel fogható eredményei is. Egyrészt több fiatal is tartós szerepet kapott a felnőtt csapatban. Másrészt sikerült a klub létszámát is jelentősen megnövelni.

„Idén a TAO-támogatásból sikerült két röplabdahálóval megfelezni a Sződliget utcai csarnokunkat, amely így több csoportnak is edzéslehetőséget nyújt. Ma már olyanok is röplabdázhatnak nálunk, akik nem feltétlenül versenyszerűen kívánják űzni a sportot."

Ez pedig nagyon is illeszkedik abba a szellemiségbe, amely a klubalapító Szalayné Sebők Évát , a 236-szoros válogatott röplabdázót, háromszoros olimpikont, Európa-bajnoki ezüst- és bronzérmest, 13-szoros magyar bajnokot jellemezte. A kerület díszpolgára ugyanis 1994-ben nemcsak versenysport-egyesületet alapított, hanem széles körben kívánta népszerűsíteni a röplabdát.

„A 30 éves évfordulóról mi is megemlékezünk: az őszi emléktornánkat a jubileum jegyében rendezzük meg."



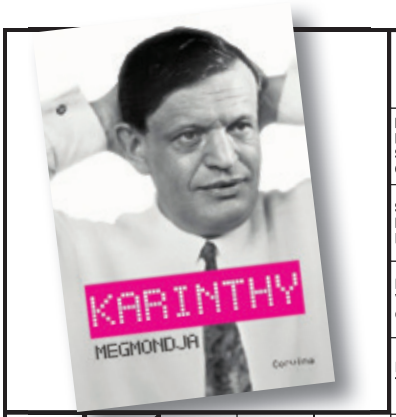

FEJTSE MEG A REJTVÉNYT ÉS AZ ÜZENETET!
Vágja ki az újságból a teljesen kitöltött rejtvényt, és küldje el zárt borítékban levelezési címünkre (Csokonai Nonprofit Kft., 1615 Bp., Pf. 155.), vagy adja le a szerkesztőség részére a 1153 Bp., Eötvös utca 64-66. szám alatt! A borítékra írja rá: „TiZEN5 REJTVÉNY”! Két helyes megfejtő könyvjutalomban részesül.

Beküldési határidő:
2024. április 29.
A nyereményeket nem ruházhatóak, a nyeremények változtatási jogát fenntartja a kiadó.
A nyertesek a nyereményeket 60 napon belül vehetik át a Csokonai Nonprofit Kft. szerkesztőségében.

A 2024/03. szám helyes megfejtése: **Március hangos és éles szellőt hoz serkentve a táncoló nárciszokat.**

A 2024/03. szám helyes megfejtői közül Szűcs Istvánné és Szabó Ferencné Perger Levente: *Kedves Teréz* című könyvét nyerte.

APRÓHIRDETÉS

Redőny reluxa szúnyogháló stb. Szerelése javítása garanciával. Kerületi redőnyös! Tel: 0670/341-9489; 0620/341-0043

Felvásárolunk régi ruhaneműt, hagyatékból megmaradt ékszert, ingóságot: órák, festmények, nemes porcelánok, ezüsttárgyak, katonai tárgyak, bútorok. Ingyenes kiszállás, készpénzes fizetés helyszínen. Üzletünk: 1148 Vezér út 148-150. Tel: 0620-807-2907, vezerantik@hotmail.com

Lakásfelújítást vállalok: festés-mázolást, burkolást, kőművesmunkákat, házak hőszigetelését. 06-30-691-9424, 06-30/422-1739

Festést, mázolást, burkolást vállalok, nyugdíjasoknak kedvezménnyel. Bútormozgatással takarítással. Tel.: 06-30/422-1739, 06-30/6919-424

Számítógépek javítása helyszínen, hétvégén is. Vírusirtás, tanácsadás, telepítések, alkatrészcsere garanciával. Ingyenes kiszállás. Aradi Zoltán Tel.: 06-70-519-2470

Ingyen elvihető IKEA szétszedhető szekrênysor a Drégelyvár utcából. Méret: h.250 cm, mag: 175 cm, szél: 40 cm. Tel: 06-20/512-7952.

„Eladó Orion tűzhely elektromos sütővel használt, de jó állapotú. Szélesség: 500mm, Mélység: 600mm, Magasság: 850 mm. Ára: 50.000 Ft. Érd: +36-30-252-1848"

HIRDETÉSFELVÉTEL:
hirdetes@csokonai15.hu,
06 30 166 1557





JÖJJÖN BE HOZZÁNK **INGYENES** HALLÁSVIZSGÁLATRA
ÉS PRÓBÁLJA KI HALLÓKÉSZÜLÉKEINKET 15 NAPIG!

BUDAPEST, IV. kerület
Árpád út 70.
(Újpesti Áruház bejáratánál)

Egyeztessen velünk időpontot!
06 (1) 200 1118
06 (70) 324 8005

WIDEX HALLÓKÉSZÜLÉK STÚDIÓ

RP/24/04TÖ1



Ha Szombat, akkor Patika! PatikaSzombat!

szombatonként kedvezmény

Valós 15%

Nyitva tartás:
Hétfő - Péntek: 8-20-ig,
Szombat: 8-13-ig.

A FŐ ÚT-i
„GYÓGYSZERTÁR A MEGVÁLTÓHOZ”
PATIKÁBAN

A Posta és az OTP mellett!
FŐ ÚT 62.
Tel.: (1) 307 63 17

Az akció érvényes minden recept nélkül kapható, nem támogatott, nem árgaranciás termékre, 2023. december 31-ig. Más akcióval nem vonható össze.

AZ ÉN VÁROSOM,
AZ ÉN BÉRLETEM!
VÁLASZD A BUDAPEST-BÉRLETET!

MÉG KEDVEZŐBB ÁRON!



BUDAPEST
BUDAPESTI KÖZLEKEDÉSI KÖZPONT
BUDAPESTGO
AZ ÉV ALKALMAZÁSA

MAJÁLIS 15

20 ÉVE AZ EURÓPAI UNIÓBAN

2024.
május 1.
szerda

XV. kerület, Bányász park

Családi Nap SPORTVETÉLKEDŐ
Fúvós ébresztő Főzőverseny
Farkasházi Réka és a Tintanyúl
Dér Heni TOLVAI RENI Zoltán Erika
Oláh Gergő FERGETEG PARTY
VASTAG TAMÁS Groovehouse
BURAI KRISZTIÁN

Bővebb információ:
facebook.com/csokonai15

Csokonai 15
XV. KERÜLET