TiZEN5

Büdzsé 2024: ellenszavazat nélkül elfogadva

Idén is stabilan működik a kerület

„A VÁLTOZÁS MINDIG VIHARRAL JÁR”

– interjú a kerületi kultúráról

„Amit az energia-költségen megspóroltunk, elveszi az állam”

– interjú Cserdiné Németh Angéla polgármesterrel

A magyar kultúra napja a kerületben

„Ha péntek, akkor fúvósok”;
Szilas Néptáncegyüttes;
Csoda és Kósza;
Az is bolond, aki poétává lesz Magyarországon;
Snétberger Ferenc

„Aki eddig nem félt, kezdjen el félni”

Majtényi László
a szuverenitásvédelmi törvényről

Fotó: Gordon Eszter

A XV. kerület közéleti lapja • 2024. január 17. • XIV. évfolyam 1. szám • www.csokonai15.hu • facebook.com/csokonai15

TARTALOMJEGYZÉK

3 Aktuális
Ellenszavazat nélkül fogadták el az idei költségvetést

4 Önkormányzati hírek

5 Önkormányzati hírek

6 Önkormányzat
„Amit az energiaköltségen megspóroltunk, elveszi az állam”
Cserdiné Németh Angéla a kormányzati elvonásokról

8 Önkormányzat
Mindent megtesznek a kerületben élőkért
– interjú Tóth Imre alpolgármesterrel

9 Önkormányzat
Segít az önkormáyzat
Tóth Veronika alpolgármesterrel beszélgettünk

10 Önkormányzat
A klímavédelem buktatói
Dr. Matlák Gábor alpolgármester az energiaválság kezeléséről

12 Képviselői beszámolók

19 Képviselői napló
„2023 a visszalépés éve volt”
Barkóczi Balázs újévi kívánsága

20 Címlapsztori
„A változás mindig viharral jár”
– interjú a kultúráról

23 Közélet
Programajánló a magyar kultúra napja alkalmából

24 Közélet
„Aki eddig nem félt, kezdjen el félni”
Majtényi László a szuverenitásvédelmi törvényről

26 Közélet
A Fidesz attól tart, hogy ismét kikap Budapesten
Ismét pártlistákra is voksolunk a fővárosban

28 Programajánló

30 Ajánló , Havi rajz

31 Önkormányzat
Új év, új óvoda

32 Sport
A 11. helyen áll a REAC
Száz éve született Szusza Ferenc

33 Sport
Újpalotai világbajnok

34 Keresztrejtvény, sakkfeladvány

35 Hirdetés, Portré

Rajtol a kampány



Fazekas Ágnes
újságíró

Fogadalmak, illúziók, a talán semmi nem változik, sőt, kicsit jobb lesz reménye repített át szinte mindannyiunkat az új évbe. Pezsgős pohárral kezünkben pillanatok alatt átfutottak szemünk előtt a búcsúzó esztendő legfontosabb képei, magunkban elismételtük, kiknek kérünk 2024-re egészséget, munkát megfelelő fizetéssel vagy sikereket az iskolában. Sajnos voltak, akik azért fohászkodtak, hogy a mindennapokat valahogy segítsen túlélni az állam, de leginkább az önkormányzat, mert a kormány, megtanulhattuk, leginkább csak szavakban áll a magyarok mellett.
Az önkormányzatra a fővárosnak ezen a részén évek óta számíthatnak az elesettek. Akkor is, ha Orbán Viktorék cinikus módon sarcolják az ellenzéki irányítású településeket. Idén például 990 millió forinttal több szolidaritási adót követelnek a XV. kerülettől, így kevesebb jut fejlesztésre, a nyugdíjasok, a rászoruló családok támogatására. Ezt a közel egymilliárdot két perc alatt el tudnák költeni, hiszen látják, hol lenne helye az összegnek – fogalmazott évnyitó interjújában Cserdiné Németh Angéla. A képviselők decemberben petícióban tiltakoztak a túlzott adóemelés ellen, amit a fideszesek persze nem írtak alá. A kormány viselkedését látva azonban a polgármesternek nincsenek illúziói.
Júniusban önkormányzati választás lesz Magyarországon. Azután lehet, hogy hónapokra megbénul a helyi közigazgatás. Az, hogy a jelenlegi polgármesterek, helyi képviselők mandátuma október közepéig szól, de nyár elején az újak is színre léphetnek és még nem tudni, hogy az átmeneti időszakra mit tervez a kormány –legyen a politikusok kínja. Azonban könnyen lehet, hogy ebben a kusza helyzetben mi, választók járunk a legrosszabbul. Kivéve, ha marad a status quo, vagyis ugyanazok irányíthatnak tovább.
Furcsa esztendő lesz az idei. Kezdődik a kampány, ami Magyarországon sajnos immár gyűlölködést, uszítást hoz. Leginkább azért, hogy mi átlagemberek ezekben a hónapokban ne a hétköznapok gondjaival foglalkozzunk. A kerület polgármestere nyilván ezért kívánt nyugodt első hat hónapot, azután nyugodt második félévet mindenkinek. No meg azt, hogy ne szabaduljanak el az indulatok.

TiZEN5

A XV. kerület közéleti lapja, 2024. január 17., XIV. évfolyam, 1. szám

Kiadja: Csokonai Kulturális Központ és Kommunikációs Közhasznú Nonprofit Korlátolt Felelősségű Társaság
Felelős kiadó: Beke Károly ügyvezető **Főszerkesztő:** Fekete Sándor **Szerkesztőség:** 1153 Budapest, Bocskai utca 1–3.
Tel.: +36 1 720 5456, Tel./fax: +36 1 720 5457 ISSN 2786-2682 **Tipográfia, tördelés:** Tóth András László
Nyomda: Mediaworks Hungary Zrt., 6729 Szeged, Szabadkai út 20. **Felelős vezető:** Marancsik Roland nyomdavezető
Terjesztés: Fürge Lábak Korlátolt Felelősségű Egyéni Cég, 1153 Budapest, Pázmány Péter utca 96. fszt. 7.
A TiZEN5 legfrissebb hírei, tudósításai az interneten: www.csokonai15.hu; www.facebook.com/csokonai15/
Hirdetésfelvétel: hirdetes@csokonai15.hu, +36 30 166 1557.

A TiZEN5 következő megjelenése:
2024. február 7.

Lapzárta: 2024. január 31., 12:00
Az újságot szerdán, csütörtökön és pénteken terjesztik.
A lapzárta után érkezett anyagokat a szerkesztőség csak a következő lapszámban tudja közölni.

Az újságban megjelenő hirdetések és közlemények tartalmáért a szerkesztőség nem vállal felelősséget!

IGEN A KÖLTSÉGVETÉSRE

31,4 milliárdból gazdálkodhat a kerület ebben az esztendőben

Fazekas Ágnes

Kiegyensúlyozott büdzsével akarják biztosítani a kerület működését – hangsúlyozta az idei költségvetés elfogadása előtt Cserdiné Németh Angéla polgármester. A Mindenki a Tizenötödikért frakció igennel szavazott, a fideszesek azonban tartózkodtak.

Elfogadta a kerület 2024-es költségvetését a Képviselő-testület. A Mindenki a Tizenötödikért frakció tagjai igennel szavaztak, a fideszes képviselők azonban annak ellenére tartózkodtak, hogy a büdzsé végleges változatában a kormánypárti képviselők módosító javaslatai is szerepeltek, mert a helyi többség zöld utat adott ezeknek.

Az önkormányzat idei bevétele, a kiadásaival egyezően több mint 31 és félmilliárd forint. Mielőtt meghatározták, hogy ebből mire mennyi jusson, a kerület irányítói egyeztettek az arra illetékes vezetőkkel. A hivatal működésére, a közutak fenntartására, zöldterület-gazdálkodásra és az egyéb kötelező feladatok támogatására a tavalyinál 60,2 millióval többet biztosít a központi költségvetés. Köznevelési feladatokra a korábbihoz képest 7,9, a szociális- és gyermekjóléti ellátásokra 23,6, a gyermekétkeztetésre 34 százalékkal többet kap a kerület az államtól, ezzel szemben a közművelődés szervezésére 1,3 százalékkal kevesebbet. Néhány dologra a tavalyinál ugyan több pénzt ad az állam, ám ez az összeg közel sem elég a feladatok teljesítésére. Az étkeztetési költségek 36 százalékát például így is az önkormányzat fizeti.

Saját bevételeit növelni tudja a kerület, építményadóból például 2,1 milliárddal, telekadóból pedig közel egymilliárd forinttal több folyik majd be idén. Az előző évhez képest az iparűzési adó 1,4 milliárd forinttal növekszik, így jut az utak karbantartására, járdák, kerékpárutak építésére, parkolók kialakítására. Megújul a Karácsony Benő park, kutyafuttatókat alakítanak ki, és folyamatosan karbantartják a zöldfelületeket. Bár közművelődésre a tavalyinál kevesebb pénz jut a központi büdzséből, a kerület saját költségvetésében az előző évinél közel 27 millióval több pénzt biztosít a Csokonai Nonprofit Kft.-nek.

> **„A XV. kerületben a rászorulók 2024-ben a tavalyinál 60 millió forinttal többet kapnak, és az arra érdemesek továbbra is számíthatnak ösztöndíjra"**

A kormányzati büntető sarcok ellenére évről évre többet nyújtanak az itt élőknek – fogalmazott a vitában Cserdiné Németh Angéla. Pedig ebben az évben több mint 3,3 milliárd forint szolidaritási adót követel az állam a kerülettől, ezért kevesebb jut fejlesztésekre – tette hozzá. „A kormányzat engesztelhetetlen bosszúvágyból ki akarja fosztani, kiüresíteni az önkormányzatokat, különösen az ellenzéki vezetésű településeket. Pedig ezzel nem a helyi politikai vezetést sújtják, hanem az ott élőket" – figyelmeztetett a polgármester. Mindezek ellenére mára világossá vált, hogy az emberek leginkább az önkormányzatokra számíthatnak.

A XV. kerületben a rászorulók 2024-ben a tavalyinál 60 millió forinttal többet kapnak, és az arra érdemesek továbbra is számíthatnak ösztöndíjra. Az önkormányzat megbecsüli a hűséges munkavállalóit, a Palota keresetkiegészítés fedezetét megteremtették a költségvetésben. Eközben a kormány leépítette az egészségügyi rendszert, az oktatást, alacsony a nyugdíj, ezért Magyarországon, aki megfelelő ellátást, oktatást szeretne, annak a magánszektorban kell súlyos összegeket fizetnie.

Júniusban önkormányzati választás lesz Magyarországon. A polgármester reméli, hogy az itt élők bölcsen döntenek majd. Ígéri, hogy a nehezített kormányzati akadálypályán továbbra is tisztességgel, becsülettel helyt állnak, és kiállnak a kerületiekért.



Fotó: Csokonai 15

Működni fog a kerület

„Ez alkalommal is kiderült, melyik frakció dolgozik a kerületért"– ezt Tóth Imre alpolgármester, a Mindenki a Tizenötödikért frakcióvezetője fogalmazta meg a testületi ülést követően. Kijelentette, a költségvetés garantálja, hogy működni fog a kerület, sőt erre plusz forrásokat is biztosítottak, így az itt élők összesen 25 fajta támogatást vehetnek igénybe. Az alpolgármester még a vitában arra kérte a fideszeseket, hogy a következő hónapokban „látványpolitizálás" helyett tegyenek az emberekért.



Ötvenéves az Aulich utcai ovi

Ötvenedik évfordulóját ünnepelte a Hétszínvirág Összevont Óvoda Aulich utcai tagóvodája. A jubileumi születésnapról 2023 második felében két alkalommal is megemlékeztek. Először kora ősszel, amikor „Aulich Móka 50” néven vidám családi és gyermeknapot rendeztek. Volt ugrálóvár, kézműves-foglalkozás, arcfestés és szülőkkel való közös bográcsozás, no meg szülinapi torta is. Másodszor pedig december 14-én tartottak egy meghitt hangulatú ünnepséget a jelenlegi és a régi kollégákkal közösen, amelyen a fenntartó önkormányzat nevében Legárd Krisztián, a kulturális bizottság elnöke is részt vett. Ez utóbbi eseményen az intézmény elmúlt ötven esztendejének számos fontos szereplője megjelent. Többek között Kovács Józsefné is, aki 1977 és 1992 között vezette az intézményt, és akit munkájáért a főváros Brunszvik Teréz-díjjal jutalmazott, egyben kerületünk díszpolgára

Az Aulich utcai óvoda 1973-ban nyitotta meg kapuit Rákospalota családi házas részén. A külvárosi elhelyezkedés ellenére az intézmény sok mindenben úttörő volt. Például abban, hogy már 1975-ben, a fővárosban elsőként a volt Arany János utcai, illetve Bocskai utcai óvodákkal 1. számú összevont óvodává alakult. Később a Klapka utcai és a Mézeskalács téri óvoda is csatlakozott hozzájuk, így már nagy létszámúvá vált az intézmény. Olyannyira, hogy 1995-ben a fővárosban, ismét csak egyedüliként, teljes körűen önállóan gazdálkodó intézmény lett az 1. sz. Összevont Óvoda. Az intézményt a hét tagóvodája miatt nevezték el 2017-ben Hétszínvirág Összevont Óvodának.

Fotók: Csokonai 15

Névadó, levendulák

Nemcsak új külsőt, hanem új nevet is kapott a rákospalotai Obsitos tér, amelyet ez év végén dr. Meixner Ildikó térre neveztek át. (Meixner Ildikó magyar gyógypedagógus, pszichológus, számos elismerés fémjelezte munkásságát.)

Újjávarázsolták a néhai Obsitos teret. Az M3 kivezetője és a Bánkút utca közé eső zöld területen egy 780 négyzetméteres levendulaparkot hoztak létre, amelybe 700 tő levendulát telepítettek. Ezek nem akárhonnan érkeztek, hanem egyenesen a híres tihanyi levendulaültetvényből. A tér rendezett járdákat, ivókutat, öt új hulladékgyűjtőt, két piknikparkot, több pihenőpadot, két pingpongasztalt és egy kulturált parkolót is kapott. Illetve megújult a zöldfelület is, amely a földcserét követően cserjékkel, fákkal lett, illetve lesz majd beültetve. A park mellé egy borostyán takarófalat is telepítettek, amely elválasztja majd az iskolaépülettől. De szinte biztos, hogy a tér két fő látványossága a levendulapark bejáratánál elhelyezett ajtó, illetve a tér középpontjában található lakatfal lesz.



Tányérnyi szeretet



Ha nem is segítette ki a bajból az embereket, egy apró mosolyt azért csalt az arcukra az a karácsony előtti négy nap, melyeken különböző pártok és civil szervezetek főtt és tartós ételekkel ajándékozták meg a rászorulókat a Fő téren.

Az ételosztást a Polgárok Palotáért Egyesület tagjai kezdték, majd az MSZP és a Demokratikus Koalíció kerületi szervezetének tagjai folytatták, a Rászorulókat Támogatók Egyesülete zárta a sort. A meghirdetett ételosztásra a 150-200 főre szánt adagok gyorsan elfogytak.

„Régi hagyomány ez az ételosztás a kerületben – mondta el Cserdiné Németh Angéla polgármester –, azt kell tapasztalnunk, hogy évről évre nő a sorban állók száma. Ilyen akcióra nemcsak karácsony előtt, hanem akár kéthetente vagy havonta is szükség lenne.”

A kerületi önkormányzat karácsony előtt 300 csomagot juttatott el a leginkább rászoruló családnak.



Az év lokálpatriótái

A Lokálpatrióták a XV. kerületért Egyesület negyedik alkalommal rendezett díszközgyűlést.

„Nemcsak az a fontos, hogy díjazzuk az embereket, hanem az is, hogy minél többen tudjanak róluk – mondta dr. Németh Péter, a kerületi civil szervezet elnökségének tagja."

Bringye János, a Lokálpatrióták a XV. kerületért Egyesülete elnöke és Hajdu László volt országgyűlési képviselő és polgármester, az egyesület tagja, az alábbi személynek és szervezeteknek adták át a „Rákospalota – Pestújhely – Újpalota Lokálpatriótája 2023" elismerést: Katona János MÁV főtanácsos, sporttörténésznek; a Dr. Vass László Egészségügyi Intézmény Tüdőgondozó Intézet munkatársainak; az idén 85 esztendős Szent István Bélyeggyűjtő Körnek; valamint a súlyosan és halmozottan sérült gyermekek és fiatalok fejlesztésének, rehabilitációjának, oktatásának támogatására alakult Gondoskodás a Gyermekeinkért Alapítványnak.

A díjazottak a szintén kerületi lokálpatrióta, Nagy Előd által készített Madarász Viktor plakettet kapták. Ezt követően Mihály Gergő, az egyesület tagja a 2024-es kerületi falinaptárt mutatta be.

Adományt gyűjtöttek a rendőrök

A karácsonyi ünnepek előtt sokan igyekeztek segíteni a rászorulóknak. A Budapesti Rendőr-főkapitányság is versenyt hirdetett a kerületi kapitányságok számára, melyik állomány tudja a legtöbb tartós élelmiszert összegyűjteni. A „verseny" advent első két hetében zajlott. Ez alatt hihetetlen gyorsasággal gyűltek az adományok a XV. kerületi kapitányság Széchenyi téri épületében is. A főként lisztből, cukorból, olajból, tésztákból, konzervekből, csokoládékból és különféle üdítőkből álló rakományt december közepén szállították el Rákospalotáról a BRFK Teve utcai épületébe.

Molnár Gábor rendőr alezredestől, kerületi rendőrkapitánytól megtudtuk, a fővárosban több mint hét tonna tartós élelmiszert gyűjtöttek össze a rendőrök, ennek jelentős része, 1100 kilogramm a XV. kerületi kapitányságról származik. A nem hivatalos versenyt így toronymagasan a rákospalotai kapitányság nyerte, melynek vezetőjét oklevéllel jutalmazta dr. Terdik Tamás dandártábornok, Budapest rendőr-főkapitánya.

A BFRK-tól a héttonnányi élelmiszer a Magyar Élelmiszerbank Egyesületen keresztül jutott el a rászorulókhoz.



Adventi gyertyagyújtás



A kerület több civil szervezete, a Rászorulókat Támogatók Egyesülete, a Lokálpatrióták a XV. Kerületért Egyesület, az Együtt Újpalotáért Egyesület és a Csokonai Nonprofit Kft. idén is elkészítette a kerület adventi koszorúját, amelyet a Fő tér legforgalmasabb részén állítottak fel.

„Idén is bebizonyosodott, hogy szükség van erre a programra" – mondta el Tóth Imre alpolgármester, aki advent második vasárnapján Bringye Jánossal, a Lokálpatrióták a XV. Kerületért Egyesület elnökével és Máté Györggyel, a Budapesti Zsidó Hitközség Újpest-Rákospalota Templomkörzet világi elnökével közösen gyújtotta meg a gyertyát.

Az idei adventi várakozásokon Tóth Veronika alpolgármester, az Együtt Újpalotáért Egyesület elnöke, Ponicsán Erzsébet evangélikus lelkész, Csernák János, a Rászorulókat Támogatók Egyesülete vezetőségi tagja, Barkóczi Balázs országgyűlési képviselő, dr. Matlák Gábor alpolgármester, Cserdiné Németh Angéla polgármester, Beke Károly, a Csokonai Nonprofit Kft. ügyvezetője és Erdélyi Csaba evangélikus lelkész gyújtotta meg a koszorú egy-egy gyertyáját. A közös várakozásokon a Csomópont Tehetségkutató és Tehetséggondozó Egyesület fiataljai, illetve a Daniel Speer Brass fúvószenekar művészei is felléptek.



„AMIT AZ ENERGIAKÖLTSÉGEN MEGSPÓROLTUNK, ELVESZI AZ ÁLLAM”

Nyugodt első hat hónapot, azután nyugodt második félévet kíván a XV. kerületnek Cserdiné Németh Angéla. A polgármester szeretné, ha a választási kampányban nem szabadulnának el az indulatok.

Szöveg: Fazekas Ágnes **Fotó:** Gordon Eszter

Fotó: Csokonai 15

Milyen érzésekkel búcsúztatta a 2023-as esztendőt?
Vegyes érzéseim voltak. Ahhoz képest, hogy 2022 végén a XV. kerületbe is berobbant az energiaválság, és fogalmunk sem volt, hogyan gazdálkodjuk majd ki a horribilis költségeket, megfelelő döntésekkel spórolni is sikerült. Sőt, idén januártól már a tavalyinál jóval alacsonyabb áron szerezzük be a gázt, a villamosenergiát. Az energiaköltségek miatt kicsit fellélegezhetünk, ám a szolidaritási hozzájárulás a tavalyi 2,4 milliárdról 2024-ben több mint 3,3 milliárd forintra emelkedik. Így amit az energiaköltségeken megspóroltunk, azt elviszi az állam, ezért kevesebb jut majd fejlesztésre.

A fejlesztésekkel kapcsolatban szintén vegyesek az érzéseim, hiszen sok mindent sikerült megvalósítani, ám tudom, még többre lenne szükség. Jó néhány utca megújult, kiemelt jelentőséggel bírt az Erdőkerülő és a Zsókavár utca felújítása, egyebek mellett levendulaparkot létesítettünk, és ugyan nagy csúszással, de a gyerekek végre birtokba vehették a Micimackó Óvodát, illetve a mellette lévő bölcsődét. Utóbbiak átadása nem az önkormányzat hibájából csúszott, a vállalkozó sajnos menet közben faképnél hagyott bennünket. Átadtuk a Hősök úti rendelőt, ám az ottani vállalkozó hibájából azt is késve.

A Képviselő-testület decemberben petícióban tiltakozott a szolidaritási hozzájárulás összege ellen, bár a fideszesek ezt nem írták alá. Mit várnak a kezdeményezéstől?
Azt várnánk, hogy kevesebb pénzt követeljenek a kerülettől, de a kormány viselkedését látva nincsenek illúzióink. Azért fogalmaztuk meg a petíciót, mert felmerült, hogy a nyugdíjasok, valamint a nyugdíjszerű ellátásban részesülők ünnepi készülődését 2024-től vásárlási utalvánnyal tegye könnyebbé az önkormányzat. Mi 8000 forint értékű utalványt javasoltunk, az egyik fideszes képviselő viszont ennél magasabb összeget akart megszavaztatni. Ezt szívesen támogatta volna a Mindenki a Tizenötödikért frakció, hiszen tudjuk, hogy a nyugdíjemelés összegét bőven elvitte az infláció, de sajnos nincs rá keret. A 8000 forintos vásárlási utalványt idén, várhatóan tavasszal már megkapják a nyugdíjasok, ami a kerületnek 144 millió forintjába kerül, valamint ennek az adóját is ki kell fizetnünk. A fideszeseknek elmondtuk, adunk többet a nyugdíjasoknak, feltéve, hogy nem emelkedik 990 millióval a szolidaritási adónk. A petíciót ennek ellenére nem támogatták. Mi viszont eljuttatjuk a pénzügyminiszterhez, azután meglátjuk, mi történik. Szoktam mondani, hogy a remény hal meg utoljára.

Mire költenék ezt a 990 milliót, ha a kormány meghallgatná a kérésüket?
Adnánk a nyugdíjasoknak, támogatnánk a kerületi családokat, és fejlesztenénk ebből a pénzből. Ezt a közel egymilliárdot két perc alatt el tudnánk költeni. Pontosan tudjuk, hol lenne helye ennek az összegnek, hiszen a kerület vezetői mind itt élnek.

Mi minden valósul majd meg a következő félévben a XV. kerületben?
Elkezdődött egyebek mellett a Fő tér rekonstrukciója, ott most a szökőkutat építjük át. Utak, járdák, zöldfelületek újulnak meg, parkolókat létesítünk, legalábbis a költségvetésben több ilyen beruházás szerepel. A büdzsét sajnos december 14-én nem tudtuk elfogadni, mert az önkormányzat informatikai rendszere egy hónapra leállt, így az adatokhoz nem fértünk hozzá. Az biztos, hogy óriás beruházást az első félévben nem tervezünk, azután majd meglátjuk, később mi lesz.

> **„Nem hiszek abban, hogy csak a kormánypárti települések boldogulnak, nálunk a korábbi fideszes vezetés nem tudott plusz támogatásokat szerezni. Ezért kérem mindenkitől, hogy bátran szavazzon az ellenzéki polgármesterjelöltre"**

A rászorulók viszont már az év elejétől több támogatásra számíthatnak.
Szerencsére a szociális támogatásokból 2024-ban sem kell visszavenni. Sajnos egyre többen fordulnak segítségért az önkormányzathoz, ezért is örülünk annak, hogy például idén a beteg hozzátartozóikat ápolók, illetve a megélhetést biztosító jövedelemmel nem rendelkező idősek Palota kiegészítő támogatásban részesülnek. Kérelem alapján egy éven át havi 20 000 forint Palota kiegészítő támogatást kaphatnak a rászorulók. Emellett azok, akik nagykorú, tartósan beteg hozzátartozójukat gondozzák, de az államtól semmilyen anyagi támogatást nem kapnak ehhez, az idén a tavalyinál magasabb összegű Palota ápolási támogatásra számíthatnak. Lehet vitatkozni azon, hogy sok vagy kevés, amit az önkormányzat ezeknek az embereknek ad, de tudjuk, mi mindenre van szükségük a mindennapi élethez a betegeknek. Megemeltük a Palota rendkívüli támogatás összegét is, ezentúl rendkívüli helyzetekben már nem 100 ezer, hanem 150 ezer forintot adhat az önkormányzat.

Mostantól még nagyobb összeggel jutalmazza hűséges munkavállalóit a XV. kerület.
A bértárgyalásokon felmerült, hogy nagyon kicsi a mozgástér. Ezért döntöttünk úgy, hogy jutalmazzuk a kerületi intézményeinkhez való hűséget. Azok, akik már négy éve ugyanannál a költségvetési szervnél dolgoznak, januártól havi 11 ezer forint Palota keresetkiegészítésre számíthatnak, azután ez évente 1500 forinttal emelkedik, egészen a tizedik esztendőig. A 11. évtől ez az összeg 5 esztendőnként 5000 forinttal emelkedik. Akik már 30 éve folyamatosan önkormányzati fenntartású intézményben dolgoznak, azok jövőre havi 40 000 forinttal többet kapnak. Jó, hogy 2023-ban a nyári szünet előtt, illetve karácsonyra készülve is jutalmat fizethettünk.

Júniusban önkormányzati választások lesznek Magyarországon. Mit jelent ez a polgármester számára?
A politikus választástól választásig kampányol. Ezekben a hónapokban is tesszük a dolgunkat, nyilván felfokozottabb hangulatban. Eközben reménykedünk, hogy az elmúlt évek munkáját honorálják a választók, és a Képviselő-testület összetétele olyan marad, amilyen ma is. Szeretnénk még élhetőbbé tenni a XV. kerületet, meglátjuk, hogy ez mennyiben függ, vagy nem függ a kormánytól. Nem hiszek abban, hogy csak a kormánypárti települések boldogulnak, nálunk a korábbi fideszes vezetés nem tudott plusz támogatásokat szerezni. Ezért kérem mindenkitől, hogy bátran szavazzon az ellenzéki polgármesterjelöltre.

Furcsa helyzetet teremt a júniusi választás. A jelenlegi vezetés mandátuma ugyanis októberig szól. Mi várható ebben a négy hónapban?
Azt, hogy az átmeneti időszakra pontosan mit tervez a kormány, még nem tudom. Fogalmunk sincs például arról, milyen jogai lesznek annak a képviselőnek, aki nem indul a választáson, de októberig él a mandátuma. Vagy milyen mozgástere lesz az újaknak.

Mit kíván a kerületnek 2024-re?
Nyugodt első hat hónapot, azután nyugodt második félévet. Szeretném, ha nem szabadulnának el az indulatok. Egészséget kívánok, hiszen ez a legfontosabb, és azt, hogy mindenkinek úgy alakuljon az élete, ahogy elképzeli.



MINDENT MEGTESZNEK A KERÜLETBEN ÉLŐKÉRT

Tóth Imre: a fejlesztések nem állnak le

Fazekas Ágnes

Tóth Imre bízik benne, hogy a választók júniusban honorálni fogják azt a munkát, amit 2019 óta végeztek. A kerület MSZP-s alpolgármestere szerint amikor elkészítik az elmúlt évek mérlegét, a Mindenki a Tizenötödikért frakciónak nem lesz szégyenkeznivalója.

Hogyan tekint vissza az 2023-ra?
Ebben az esztendőben a kitűzött célokat sikerült teljesíteni. A költségvetésben már az év elején mindenre biztosítottuk a forrást, így folytathattuk egyebek mellett az utak, parkok felújítását, sőt új parkot is átadtunk a kerületieknek. Sportra szintén jutott pénz, bár korábban sokan azt próbálták elhitetni, hogy nem fogjuk támogatni ezeket a szervezeteket. A kerület vezetői számára azonban fontos, hogy ebben a nehéz gazdasági helyzetben is találjunk forrást erre a célra. Pedig a szolidaritási adóval alaposan megcsapolja a költségvetésünket a kormány. Mindig elmondjuk, hogy 2024-ben több mint 3 milliárd forintnyi hozzájárulást kell az államkasszába befizetnünk. Ráadásul nem tudjuk, hogy mire költi ezt a pénzt a kormány. Valóban odaadják-e a hátrányos helyzetű településeknek oktatásra, ennek ugyanis nem látjuk az eredményét.

A kormányzati elvonások ellenére idén is lesz mit avatni a XV. kerületben?
Természetesen. A fejlesztések nem állnak le, de a rászorulók támogatására is lesznek források. Az Önkormányzat vezetése és a Képviselő-testület többsége mindent megtesz annak érdekében, hogy a városnak ezen a részén minél jobban érezzék magukat az itt élő emberek. Rákospalotán, ahol több a kerületi kezelésű út, ott inkább ezek fejlesztése élvez elsőbbséget. Újpalotán az utak javát a főváros kezeli, ennek ellenére lobbizunk, hogy azokat is korszerűsítsék. A Zsókavár és az Erdőkerülő utca átadása is ennek az eredménye. De Pestújhely sem marad ki az útfelújításból. Viszont a kerület minden parkját, játszóterét egyformán gondozzuk, és folytatjuk a farekonstrukciókat is. Megújul az újpalotai Fő tér, egységes, modern pavilonokat szeretnénk felállítani. A régi pavilonok tulajdonosaival már sikerült megállapodni, hogy alkoholt nem lehet majd ott árusítani. Ez régi igénye a környéken lakóknak. Ha minden jól megy, májusban – az új szökőkúttal együtt – átadjuk a megújult Fő teret.

Mit mutatnak a számok, mire mennyi pénz jut majd 2024-ben?
Várhatóan összesen 31,4 milliárd forintot költhetünk el úgy, hogy a kiadások, illetve a bevételek egyensúlyba legyenek. Tavaly ennél 1,1 százalékkal kevesebből gazdálkodhattunk. A kerület fejlesztése ebben az évben is kiemelt feladatunk. A költségvetésben 2,5 milliárd forintot terveztünk erre. Így forrást tudunk biztosítani új utak, járdák építésére, közparkok, játszóterek fenntartására, új közterületek kialakítására és a köztisztaság folyamatos fenntartására. Jelentős összeget tervezünk közétkeztetésre is. Az államtól a tavalyinál 34 százalékkal magasabb támogatást kapunk erre a feladatra, ennek ellenére az önkormányzatnak így is 824 millió forinttal hozzá kell járulnia a költségekhez. Az iskolákban egyébként idén bevezetjük a B menüt, ennek mindenütt nagyon örültek. Reméljük, ez még tovább emeli a közétkeztetés amúgy szerencsére egyre javuló színvonalát.

Az idei az önkormányzati választások éve lesz. Mit jelent ez a kerület, illetve az alpolgármester számára?
A kerület életében ez csupán epizód, nekünk képviselőknek persze fontos dátum. De bízom benne, hogy a választók honorálni fogják azt a munkát, amit 2019 óta végeztünk. Hiszem, hogy amikor elkészítjük az elmúlt évek mérlegét, a Mindenki a Tizenötödikért frakciónak nem lesz szégyenkeznivalója. Értem, hogy a helyi Fidesz képviselőinek azt kell ismételgetni, hogy ebben a ciklusban semmi nem történt a XV. kerületben, ám aki nyitott szemmel jár, az tudja, mennyi mindent tettünk a kerületért.

Fotó: Csokonai15

SEGÍT AZ ÖNKORMÁNYZAT

Tóth Veronika: igyekszünk kompenzálni az inflációt

Fazekas Ágnes

Sokaknak egyre nehezebbé vált az élete. A lakosság közel egyharmada nyugdíjas, a többségük – akárcsak a nagycsaládosok meg a lakosság több társadalmi csoportja – egyre nehezebben él meg a jövedelméből. A szociális-segély-kérelmeket, a lakásbérleti szerződések meghosszabbítását, mielőtt a Népjóléti Bizottság elé kerül, én írom alá, ezekből azt látom, sok a nagyon alacsony jövedelmű, súlyos megélhetési gondokkal küszködő ember. Valahogy a kormányzat elfeledkezett, vagy teljesen lemondott róluk. Ezért a segítségnyújtás, a róluk való gondoskodás kiemelt feladata, sőt kötelessége az önkormányzatnak.

Az önkormányzati pénzforrások szűkítése, a válság miatt kellett-e elvonni a támogatásra szánt forrásokból?

Semmiképpen sem! Képviselő-testületünk 2023-ban már többször hozott olyan döntést, amellyel az inflációhoz igyekeztünk igazítani, azaz megemeltük az adható segélyek, támogatások mértékét. Ha nem is teljes mértékben, de próbáljuk kompenzálni az inflációt, biztosítani az értékállóságot.

> **„A kormány képtelen kezelni az orvos- és szakápoló hiányban szenvedő egészségügyi káoszt. A felesleges presztízsberuházásokra kiadott horribilis százmilliárdokat inkább az egészségügy rendbetételére kellene fordítania”**

A szociális területen melyek most a legfájóbb sebek?

Nagyon sok ilyen seb van, a kisnyugdíjasok, a jövedelmükből nehezen megélő nagycsaládosok, a munkájukat elvesztők, a halmozottan hátrányos helyzetűek. Sokan tologatják, vagy sakkoznak a számlákkal, és nem ritka, hogy már a jócskán felhalmozott adósság után fordulnak csak segítségért az önkormányzathoz. Úgy gondolom, Mi idős- és családbarát, befogadó önkormányzat vagyunk, ezért támogatjuk az elesett rétegeket. Tapasztalatom szerint nagyon sok család és fiatal él albérletben, vagy több generáció együtt, így a lakhatás kérdése is nagy probléma. A kerületben jelenleg kevés a megpályázható önkormányzati, illetve szociális bérlakás, amire nagy igény lenne. A kormány sajnálatos módon nem támogatja a bérlakásépítést, így az önkormányzat csak a megüresedő lakásokat tudja megpályáztatni.



Az anyagi támogatás mellett van-e mód a rászorulók mentális megsegítésére is?

A nyugdíjasok egy része nagy örömmel vesz részt a nyugdíjasklubok programjain, az önkormányzat támogatja ezeket, elég sok rendezvényt csinálunk az idősebbeknek, karácsonykor egy előadás keretében több ezer forint értékű vitamincsomaggal ajándékoztuk meg őket a Csokonai Rendezvényházban. De sok rászorulónak házhoz szállítottunk hasonló élelmiszercsomagokat. A tavalyi év utolsó ülésén döntöttünk arról, hogy a jövőben húsvét vagy karácsony előtt 8000 forint értékű, a XV. kerületi piacokon beváltható vásárlási utalványt kapnak a nyugdíjasok. Emellett határozat született arról, hogy a beteg hozzátartozóikat ápolók, illetve a megélhetést biztosító jövedelemmel nem rendelkező idősek kérelem alapján egy éven át havi 20 000 forint Palota kiegészítő támogatásban részesülnek.

Az egészségügy is válságos éveket tud maga mögött, s bár a kerületben is sok területen orvos- nővér hiány van, az önkormányzatnak voltak sikeres beruházásai is.

A kormány képtelen kezelni az orvos- és szakápoló hiányban szenvedő egészségügyi káoszt. A felesleges presztízsberuházásokra kiadott horribilis százmilliárdokat inkább az egészségügy rendbetételére fordítaná. A kerületben is az egészségügyre fordítható költségvetés igen nagy bajban van, voltak olyan fejlesztések, amelyekről idén le kellett mondanunk. 2022-ben beszereztünk egy CT-gépet, illetve a legfontosabb diagnosztikai eszközöket is sikerült megvásárolnunk. Korábban már felújíttattuk a Rákos úti rendelőintézetet, az idei örömteli fejlemény, hogy a csúszások ellenére – a közbeszerzési pályázaton elnyert felújítást végül az önkormányzatnak kellett befejeznie – végre átadásra került a Hősök úti rendelőintézet mindkét épülete, amelyben fogászati centrum és modern háziorvosi ellátás működik már, s ugyancsak önerőből befejeztük a Micimackó Óvoda felújítását.

Én személy szerint büszke vagyok azokra az eredményekre, fejlesztésekre, amelyeket meg tudtunk valósítani, és azokra a támogatásokra is, amelyeket a kerületben élők számára tudunk biztosítani, mert nekünk legfontosabb az ember, és az emberi értékek megőrzése.

Fotó: Csokonai15

A KLÍMAVÉDELEM BUKTATÓI

Dr. Matlák Gábor alpolgármester az energiaválság kezeléséről

Riersch Tamás

Az ukrán–orosz háború és az azzal együtt érkező energiaválság feladta a leckét minden önkormányzatnak. Dr. Matlák Gábor környezetvédelmi és klímaügyekért felelős alpolgármester szerint ennek a helyzetnek a megoldása a jövőnket határozza meg.

„Manapság Magyarországon a környezetvédelmet és a klímapolitikát enyhén szólva is mostohán kezelik – jelentette ki az alpolgármester. – Budapest már azzal tett valamit, hogy elkészítette a főváros szolárkataszterét, amelyből bárki informálódhat arról, hogy a házának tetején hol működne a leghatékonyabban a napelem. Jó lenne, ha minél többen használnák, és kihasználnák ezt a segítséget, ugyanis ha csak Budapesten az összes ház tetejére napelem kerülne, azzal az ország energiaszükségletének 3,5-szeresét lehetne megtermelni."

Természetesen egy helyi szakembernek elsődleges célja, hogy a XV. kerület fejlődjön, így dr. Matlák Gábor is annak örülne legjobban, ha a napelemek száma Rákospalotán, Pestújhelyen és Újpalotán nőne meg ugrásszerűen. Ez sajnos több akadályba ütközik, mert az állam folyamatosan változtatja a napelem-telepítések feltételeit, nem ad hozzá kellő támogatást, illetve az áramszolgáltatók is nehezítik a napelemek telepítését. A napenergia legnagyobb problémája, hogy a megtermelt villamosenergia tárolása nem megoldott. Bár ebben is vannak kisebb előrelépések, a leglogikusabb megoldás az energiaközösségek létrehozása lenne, ám ezeket gyakorlatilag betiltották. Az Európai Unióban irányelv az energiaközösségek támogatása, míg nálunk pont az ellenkező folyamat zajlik.

> **„Igyekszünk cégekkel kooperálni, azaz egy olyan konstrukciót kialakítani, amelyben a külsős vállalkozások is szerepet vállalnának, ők építenék ki és üzemeltetnék a hőszivattyúkat, mi pedig közvetlenül tőlük vásárolnánk meg az energiát. Az idei év egyik nagy eredménye volt, hogy elkészült a kerületi klímastratégia"**

Dr. Matlák Gábor szerint évtizedes örökség, hogy a kerületben országszerte sok intézményi épület energetikai szempontból még a 70-es évek színvonalán működik. Sem a nyílászárók cseréjére, sem a tetők, homlokzatok szigetelésére, sem pedig a fűtés korszerűsítésére nem került még sor, mert ezek meghaladják az önkormányzatok anyagi lehetőségeit. Ez sok helyen így van a világon, de máshol pont ezért komoly állami segítséggel valósul meg a korszerűsítés. Nálunk erre majdnem nulla az esély.

„Igyekszünk cégekkel kooperálni, azaz egy olyan konstrukciót kialakítani, amelyben a külsős vállalkozások is szerepet vállalnának, ők építenék ki és üzemeltetnék a hőszivattyúkat, mi pedig közvetlenül tőlük vásárolnánk meg az energiát. Az idei év egyik nagy eredménye volt, hogy elkészült a kerületi klímastratégia, amelyben a hangsúly a szemléletváltáson van. Ahogy ma már egyre kevésbé dohányoznak olyan helyeken, ahol az másokat is zavar, vagy ahogy kutyatulajdonosok megtanulták, hogy eltakarítsák az ebük után maradó piszkot, úgy kellene az emberekben a modern, környezettudatos viselkedési mintákat kialakítani, ami nem megoldhatatlan feladat."

A 2023-as esztendő kapcsán szóba került a fóti akkumulátor-összeszerelő üzem is, mely földrajzilag közelebb lesz a rákospalotai belterülethez, mint Fóthoz.

„Sajnos, ezt is kiemelt beruházássá nyilvánította az állam, így sem Fótnak, sem nekünk nincs beleszólásunk. Persze, azért vannak eszközök a véleménynyilvánításra, vidéken több helyen is volt rá példa, hogy az emberek egységesen felléptek a nekik nem tetsző beruházással szemben. Szerintem Fóton és a XV. kerületben is valami hasonlóra lenne szükség."

A jogi végzettséggel rendelkező alpolgármester, aki immár 34 éve vesz részt a kerületi közéletben, gyermekkora óta vonzódott a környezetvédelemhez, illetve a kerület múltja is mindig érdekelte. Nem csoda, hogy 2019-ben ennek a két területnek a gondozása is az ő feladata lett.

„Az emlékezetpolitika területén sokszor fővárosi hatáskörbe ütközünk, ennek ellenére múltunk emlékhelyei is gyarapodnak a kerületben. Nagy valószínűséggel jövő év elején lakossági kezdeményezésre kikerül az Észak-Pesti Kórház falára az az emléktábla, amelyel a málenkij robot palotai és pestújhelyi áldozataira emlékezünk. Ugyancsak 2024-re tervezzük, hogy a holokausztoktatás kiemelkedő alakjának, a tragikusan fiatalon elhunyt Gábor Zitának is emléket állítunk a volt iskolája, a Pattogós utcai épület mögött."



Fotó: Csokonai15



Fotó: Csokonai15

LÁTLELET A TAVALYI ÉVRŐL

Idén beindítják a kerületi mammográfiai vizsgálatokat

Riersch Tamás

A 2023-as esztendő sem volt könnyű a Dr. Vass László Egészségügyi Intézmény dolgozóinak, akiknek azzal kellett szembesülniük, hogy év végére szinte annyi lett a covidos beteg, mint amennyi a világméretű járvány korábbi hullámaiban.

„Sajnos a pandémia a kollégáimat sem kímélte, így a rendeléseink egy részét le kellett szűkítenünk" – mondta el dr. Buzna Andrea, a kerületi egészségügyi intézmény főigazgatója. Ám az év Covid-mentesebb időszaka sem volt sétagalopp az egészségügyi dolgozók számára. Az egyik legnagyobb nehézséget egy jogszabályváltozás okozta, amely januártól lépett hatályba.

„Az orvosok és asszisztensek határás munkaideje nyolc órára növekedett. Ennek azonban nem volt meg az infrastruktúrája, nem volt annyi rendelőnk, hogy ezt megvalósíthassuk." A szabály azonban szabály, ezért mindenképpen meg kellett oldani a dolgot. Van, amit úgy sikerült megoldani, hogy a rendelést már 7 órakor elkezdték, más esetben az orvosok és asszisztensek a plusz két óra munkaidőt receptfelírással, illetve a betegekkel való online kapcsolattartásra használták fel.

„Ugyancsak a reggeli időszakra vonatkozik az ügyeleti rendszer bevezetése. 7.00-től 8.00-ig ugyanis a laborvizsgálatok miatt már rengetegen vannak a szakrendelőben, és az esetleges egészségügyi problémák kezelése érdekében egy osztályunkat mindig ügyeletbe állítjuk. Az elején nem volt könnyű, de szerencsére mindkét rendszert sikerült beindítanunk."

Ugyancsak a 2023-as esztendőhöz tartozik, hogy elkészült a Hősök úti rendelő, amely több változtatást is generált. A Rákos úti szakrendelőből több fogorvos átköltözött a Hősök úti Fogászati Centrumba. Az ebből az épületből kiköltöző háziorvosok pedig a felújított Hősök úti rendelőben kaptak új helyet. Ugyancsak ide költöztek a Bezsilla utcai rendelőből a gyermekfogorvosok, és ide került a fogszabályozás is. Így a pestújhelyi rendelő végleg kiürült, ám ahogy azt dr. Buzna Andrea elmondta, a helyiségre szükség van, mert azt sürgősségi segélyhelyként kell üzemeltetniük.

„Ebben az évben más kiemelkedő beruházás nem volt, legfeljebb az Opál utcai háziorvosi rendelő felújítása, valamint a Sződliget utcai gyermekorvosi rendelő és védőnői szolgálat fűtéskorszerűsítése."

Apropó, védőnői szolgálat! Ahogy az a hírekből kiderült, 2023-ban a védőnői szolgálat működtetése is kikerült az egészségügyi intézmények hatásköréből. Az Országos Kórházi Főigazgatóság vette át. Ez alól csak az iskolai védőnők a kivételek, akik továbbra is az egészségügyi intézmény alkalmazásában maradtak.

„Néhány új eszközt is sikerült beszereznünk, mint például egy terhességi ultrahangkészüléket, illetve a női inkontinencia kezelésére szolgáló berendezést. Az informatikai rendszerünket is megújítottuk, valamint új számítógépeket, nyomtatókat és klímaberendezéseket is vásároltunk."

Dr. Buzna Andrea kiemelte: arra a legbüszkébb, hogy a XV. kerületi egészségügyi intézményben kicsi a fluktuáció, az orvosok, asszisztensek legfeljebb csak nyugdíjba mennek. Ennek ellenére kardiológusra, bőrgyógyászra, radiológusra és gasztroenterológusra továbbra is nagy szükség lenne.

„A 2024-es esztendőtől leginkább azt reméljük, hogy végre sikerül beindítanunk a mammográfiai vizsgálatokat a kerületben. Ettől ugyanis azt várjuk, hogy a daganatos betegségeket még korábban kiszűrhetjük. A hatékonyság érdekében a Fővárosi Önkormányzattal is együttműködést kötöttünk. A Fővárosi Önkormányzat által kezdeményezett Betegút-szervezési Program a Daganatos Betegekért annak érdekében indult, hogy a frissen felfedezett betegek minél előbb a szakintézménybe kerüljenek, ahol vagy megoperálják, vagy megkezdik a kezelésüket. A cél az, hogy minél előbb megfelelő ellátást kapjanak a daganatos betegeink."

A XV. kerületben a szakrendelőnek nagy szerepe van a betegutak szervezésében. Ha az intézmény külső irányítás alá kerülne, sokkal nehezebben lehetne a betegek kezelését koordinálni.

Önkormányzati képviselői beszámolók

A Budapest Főváros XV. kerület Rákospalota, Pestújhely, Újpalota Önkormányzat Képviselő-testületének 19/2020. (X.9.), 12. § (2) önkormányzati rendelete szerint „a képviselő az e minőségében végzett tevékenységéről jogosult félévente 1/5-öd oldal terjedelemben írásos beszámolót közzétenni az Önkormányzat által fenntartott helyi közéleti lapban.” Ennek értelmében közöljük az alábbi beszámolókat. A felkínált lehetőséggel nem minden önkormányzati képviselő kívánt élni.



Fotó: Csokonai 15



SZILVÁGYI LÁSZLÓ

2. vk.
(Mindenki a Tizenötödikért)

Eltelt egy év. Ilyenkor érdemes megállni pár percre és átgondolni, mi is történt, milyen feladatokat oldottunk meg, és mi vár ránk a következő évben. Fontosak voltak a már sokszor hangoztatott kis projektek. Felújítottuk az Aporháza első szakaszát, új játékelemek kerültek a Csobogós játszóra, megjavítottuk a Kossuth suli előtti megrongált behajtásgátló berendezést, ismét javítottunk a Szövőgyár utcai ovi állapotán, próbáltuk lehetőségeinkhez mérten folyamatosan rendben tartani környezetünket, új szemétgyűjtőket helyeztünk ki, osztottunk újra komposztkarámokat és esővízgyűjtő edényket. Elkészült egy szép virágágyás a Csobogós lakótelepen, és sok utcabútort kicseréltünk.

Megtartottuk első szomszédünnepünket, amely hatalmas sikert aratott. A sok biztató és köszönő szó arra sarkall minket, hogy 2024-ben is legyen ilyen rendezvény.

Idén folytatjuk a munkát, forgalomlassító elemeket tervezünk a Kossuth lakótelepen, a játszóelemeket kicseréljük, további útszakaszokat újítunk fel, és végre szeretnénk zebrát létesíteni az Epres sorra az Aldihoz. Megújítanánk a Fő utcai postával szembeni területet is, és végre méltó városközpontot kaphat Rákospalota.

Megtaláltak minket a Zöld 15 Egyesület tagjaival a már sok-sok éve megszokott gyűjtőpontokon, ahol bajba jutott családoknak gyűjtöttünk tartós élelmiszereket.



BODÓ MIKLÓS

3. vk.
(Mindenki a Tizenötödikért)

Az elmúlt évben az újabb – és minden eddiginél nagyobb – kormányzati elvonások ellenére a kerületben, és így a hármas körzetben is folytatódtak a fejlesztések. Megkezdődött a Karácsony Benő park felújítása, ahol mind a játszótér, mind a zöld terület jelentős fejlesztésben részesül.

A Bányász park számos rendezvény helyszíne volt 2023-ban is, mint például a majális vagy az augusztus 20-ai ünnepség. Számos koncertet is itt tartottak meg. A további rendezvények színvonalas megtartása érdekében elfogadásra került a park átalakítása, megfelelő színpad kialakításával együtt. A gyalogutak térkő burkolatot kapnak, valamint egy kisebb pihenőteret is kiépítenek. A gyalogutak mellé virágzó cserjéket telepítenek, a régi padokat és szemetesedényeket pedig újakra cserélik, kutyaitató is lesz itt.

Elfogadásra került a Kossuth szobor környékének átalakítása is, a beérkező lakossági igények figyelembevételével. Több utca- és járdaszakasz megújítása mellett átadtunk a Bocskai utcában egy játszó- és pihenőparkot, szintén a környéken lakók igényei szerint.

Számos megkeresés érkezett a köztisztaság (főként az illegális szemét elszállíttatása ügyében) és a közrend témakörében, ezeket a visszajelzések alapján mindig sikerült rendezni. Ezenfelül sokan kérték a Palota Holding/Répszolg segítségét például fák, bokrok levágására, illetve a zöld felületek rendben tartása érdekében.



DESCHELÁK KÁROLY

4. vk.
(Mindenki a Tizenötödikért)

Örök elégedetlenkedőként „kénytelen vagyok" jó hírekről beszámolni az elmúlt évből. Többéves küzdelem után, az itt élők kitartó segítségével, sikerült meggyőzni az illetékeseket, hogy további forgalomcsillapító eszközök szükségesek a környéken. A tervezés kész, tavasszal építik is a további fekvőrendőröket. Egy újabb járdaszakasz is megújult, sőt a Sódergödör lakótelepiek kérésére a Bányász park sem marad már vaksötét jövőre. Egy 8 méter széles kerékpársávval is gazdagabbak lettünk.

Továbbra is a mi játszóterünk a leggondozottabb, oda kértem most egy új, kényelmesebb fedett kiülőt is. A virágágyásaink pompásak, a fáink száma sokat bővült, köszönet a Palota Holdingnak. Persze félig üres a pohár, a Régi Fóti úti zebrák nem „okosodnak", az útjaink gödrei csak lassan tünedeznek, rengeteg járdaszakasz vár még felújításra.

A kerületben, az erőfeszítések ellenére, kevésbé látszanak a fejlődés jelei, tény hogy a kormány extra adója jelentősen sújtja a kiadási oldalunkat, de egy piacibb szemléletű gazdaságpolitikával haladóbb pályára lehetne állni. Továbbra is azon vagyok, hogy ezt a progresszivitást képviseljem. Hiszem, hogy találunk jó megoldást a parkolásra, az uszodára vagy az egészségügyi intézetek bejelentkezési gondjaira.

Júniusban választások lesznek, szeretném továbbra is képviselni az itt élőket, van még tennivaló bőven a körzetben, és szükség van arra is, hogy fenntartható gazdasági fejlődéssel biztosítsuk a szociális jólétünket.

Palota és haladás!



FARKAS EDIT

5. vk.
(Mindenki a Tizenötödikért)

Járdafelújítási programunk keretében megújult a Bethlen és Kinizsi utca egy része. A Csalinga játszótéren kicseréltük a fa mérleghintát korszerű rugósra. A biztonságos közlekedés miatti sebességlassító fekvőrendőrök kihelyezését felügyelet alatt tartottam. Kihasználtam a legtöbb lehetőséget, hogy a körzet lakóival találkozhassak. Irodámban 400 tő muskátlit adtam át a jelentkezőknek. Hagyományos élőzenés szüreti mulatságunkat 2023-ban nagyobb területen tartottuk meg. A gyerekek kézműveskedtek, kutyás bemutatón vettek részt, préselték a szőlőt, itták a mustot, csillámtetováltattak, ülhettek rendőrautóba stb. Adventi sült gesztenyés, forralt boros közösségi fenyődíszítésünk is jól sikerült. A játszóterekre fenyőt tettem ki meglepetésül.

Elkezdtem lakossági fórumsorozatunkat, elsőként Rákospalota történetéről hallhattunk előadást, majd a környezetvédelemről tartottunk eszmecserét. A kerületi Klíma baráti kör alapító tagja vagyok. Egyedi a „kiskörzetes fórumunk": háztömbökre bontva a körzetet, kis részekre fókuszálunk, beszéljük át a problémákat. „Rákospalota 5. körzet" Facebook-csoportom népszerű, együtt építjük közösségünket, az ott felvetett kéréseknek, kérdéseknek rövid időn belül utánajárok, intézkedem. Testületi ülésen szinte minden alkalommal felszólaltam napirend előtt, kiálltam a pedagógusok, a védőnők mellett, valamint a Fótra tervezett akkumulátorgyár ellen.

Önökért – továbbra is.



LEGÁRD KRISZTIÁN
6. vk.
(Mindenki a Tizenötödikért)

Az elmúlt esztendőben is sok-sok megkeresést kaptam különböző kérdésekben. Igyekeztem mindenkinek segíteni ügyes-bajos dolgaiban. Volt, amiben sikerült, szerencsére ez volt a többségben, de vannak még folyamatban lévő ügyeink.

Ígéretünk szerint megújult a Rákos út 100. előtti parkolórész. Ide új aszfaltréteg került. Sajnálatunkra a lakók kérése ellenére, érthetetlen módon a ház közös képviselője miatt meghiúsult egy 15 állásos parkoló kialakítása. Hosszú várakozás után megújult a Kozák tér–Bercsényi utcai útszakasz a Tompa Mihály utcáig, ahol parkolóhelyeket alakíttattunk ki, vízelvezető rendszert építtettünk, és a rossz járdaszakaszokat is kijavíttattuk. A fennmaradó utcaszakasz a Szentmihályi útig sem marad ki a felújításból.

Játszótereink megszépültek, modernizálódtak. A Kazán utcánál a homokozó szegélyének cseréjét végezték el a szakemberek. A focipályához kosárlabdapalánk került, és felfestették egy KRESZ-pályát is. Hosszú tárgyalások után a Wesselényi utca 1–3. rendezése is sikerült. A tervek szerint 2024-ben itt, a régi kertek helyén közösségi tér épül. Ezúton köszönöm, hogy építő javaslataikkal, észrevételeikkel segítették munkámat! Idén folytatjuk!



KIRÁLY CSABA
7. vk
(Mindenki a Tizenötödikért)

Úgy határoztam, hogy visszavonulok Pestújhely aktív szolgálatából. Áttekintem az elmúlt közel 30 év fontos eredményeit a körzetben. Kezdve az önkormányzati bérlakások '92-ben elindult kedvezményes elidegenítésétől napjainkig.

A körzet orvosi rendelői megújultak, az Óda utcait felújítottuk, a Bezsilla utcai új szép épületben működik, a tüdőgondozóval és a fizikoterápiával együtt. Sikerült megmenteni a körzet két iskoláját, amelyek ma is eredményesen tevékenykednek. Kis tornateremmel gazdagodott a Kolozsvár iskola. Megújult a Pestújhelyi Művelődési Ház, benne a modernizált színházterem. Lámpás csomópontok épültek a közlekedés biztonságának növelésére. Megépült az M3 mentén a zajvédő fal, és zajvédő nyílászárókat kaptak az út mellett lakók. Segítettük a SPAR üzletének felújítását azzal, hogy a nyomásfokozó kapcsolóház kikerült az ingatlanból. Felújításra kerültek a körzet bölcsődéi, óvodái, ez évben a Mézeskalács téri. A körzet parkjainak gondozása folyamatosan megtörtént. Modern játszótér épült az Őrjárat utcai oldalon és a Kozák téri iskola előtt. Megújult az Őrjárat utca a Wesselényi utcától a Neptun utcáig.

Azonban nem volt minden sikeres. Visszakaptuk ugyan a Petőfi közgazdasági iskola ingatlanát, de ma már nem iskola működik benne. A legfájóbb azonban az Őrjárat utcai kórházi ingatlan sorsa. Csak részleges eredményt sikerült elérni. Tisztelt Pestújhelyiek, mindenkinek köszönöm támogatását!



GYURKÓ DÁNIEL
8. vk
(Mindenki a Tizenötödikért)

Az elmúlt évben a körzet rákospalotai részére jutott jelentősebb fejlesztés. Kezdeményezésemre a Karatna téren fitneszparkot alakított ki felnőttek számára az önkormányzat, összesen hat eszközzel. A téren új padokat, szemeteseket és új asztalt is kihelyeztünk, valamint a környéken élők régi kérésének eleget téve ivókutat is telepítettünk.

Lakossági megkeresések alapján a körzet számos pontján, Pestújhelyen és Rákospalotán is új fedeles hulladékgyűjtőket helyeztünk ki. A Képviselő-testület 2023-ban döntést hozott a Drégelyvár utcai felüljáró mellett lévő, régen elhagyott épület felújításáról is, a környéken élők is régóta szerették volna, hogy hasznosítsuk az épületet.

Kérésemre a költségvetésben szerepel, de várhatóan csak az év elején készül majd el a Gyöngyszem Bölcsőde előtti járdaszakasz felújítása és biztonságosabbá alakítása. Idén Pálmai képviselőtársammal közös előterjesztésünk után elkezdődött az ingyenes lakossági LED csereprogram. Kezdeményezésünk által – a hivatal munkatársainak hála – az év elején több száz kerületi család jut energiatakarékos izzókhoz. Amennyiben lesz lehetőségünk, idén újranyitjuk a regisztrációt. 2023 elején a hátrányos helyzetben élő nők számára nőnap alkalmából higiéniai eszközök gyűjtését szervezzük a kerületi Momentummal, ezt hagyománnyá téve idén februártól újra meghirdetjük az akciót.

A jövőre nézve is vannak terveim, ahogy eddig is, ezután is minden kérdésben a körzetemben élőket fogom képviselni.



VÉKÁS SÁNDOR

9. vk
(Mindenki a Tizenötödikért)

2023 ha lehet, még 2022-nél is nehezebb év volt. A minden szinten érezhető kormányzati megszorítások, köztük az önkormányzatok – különösen a fővárosi, ellenzéki önkormányzatok – kivéreztetése, az állandóan kárunkra változó szabályok, az európai élmezőnybe illő infláció és a világban tapasztalható zűrzavar nem kedvez a mikrokörnyezetünknek.

Körzetemben lassan véget ér a Hősök úti rendelő felújítási kálváriája, s végre korszerű és tágas környezetben folyhat a gyógyítás. 2023-ban befejeztük a piaccal szemben lévő Páskomliget utcai kis terek átépítését, rendezését, így egységes és igényes közösségi térré alakult a 14 emeletes házak teljes előtere. Az Újpalotai Vásárcsarnok homlokzata egy nagyobb ráncfelvarrás után idén megszépült, ezt követően 2024-ben rendbe tesszük a piachoz közvetlenül kapcsolódó közterületeket is.

A parkokban folyamatos a játszóterek felújítása, a padok, utcabútorok cseréje, és kikerült néhány új lámpatest is a korábban megvilágítatlan területekre. Hamarosan megújul a kutyafuttató, és a felújítás mellett új játékokat is kap valamennyi játszótér. A 9-es körzet 16 fejlesztési területére jelenleg 77 tételes fejlesztési javaslatom vár megvalósításra. Ez a közvilágítás hiányosságainak további csökkentésétől, az utcabútorok folytatódó cseréjétől kezdve, az újabb parkolók kialakításáig, illetve bizonyos járdaszakaszok felújításáig változatos fejlesztési előirányzatokat tartalmaz.

Az elmúlt kilenc évből legalább öt értékelését úgy zártam, hogy nehezebb volt, mint vártuk. Mindannyiszor bizakodtam, hogy a következő jobb lesz. Most is ezt remélem!



TÓTH VERONIKA

10. vk.
(Mindenki a Tizenötödikért)

Az Újpalota szívében található 10. számú egyéni választókörzet, a Páskomliget és Sárfű utca lakóinak döntése alapján immáron kilenc éve képviselhetem az önkormányzat Képviselő-testületében az Önök érdekeit. Ugyanakkor alpolgármesterként feladataim nagy részét képezik a kerület lakosságát érintő szociális problémák megoldása is. Fontos számomra a kapcsolattartás a körzetemben élőkkel is, hogy a tőlük beérkező jelzések, bejelentések a megfelelő szakterület bevonásával elintézésre kerüljenek.

Ebben az évben is több alkalommal kellett eljárnunk a parkolóhiánnyal küzdő Újpalota területén lévő lerobbant, forgalomképtelen gépjárművek elszállítása ügyében, amely sokszor nehézkes és igen időigényes. A rendszámmal rendelkező „roncsokat" a ugyanis a közterület-felügyelet nem szállíttathatja el.

Minden nehézség ellenére örömmel számolhatok be arról, hogy a parkrekonstrukció folytatódott. A Páskomliget utca mögötti területen megifjításra kerültek fák, bokrok, cserjék, elbontották a töredezett régi homokozók, ülőkék betonelemeit, és új padok kerültek ki. Megszépültek a zöldfelületeink, és a Kontyfa utcai futókör is megújult. Sok problémát jelent viszont, hogy a parkokban elhelyezett szeméttárolókba sokszor kerül háztartási, kommunális hulladék, ezek napi szinten történő elszállítása nem mindig megoldható.

A legnagyobb örömöt 2023 vége hozta meg nekem a körzetemben: birtokba vehetik Újpalota legkisebb lakói a megújult és megszépült Micimackó Óvodát és a Százholdas Pagony Bölcsődét.



MAKAI FERENC

12. vk
(független)

Az elmúlt évben is nagyon sok lakossági megkeresést igyekeztem a lehetőségeimhez mérten megoldani. Képviselői fogadóóráimat a lakosok igényéhez igazítottam. Több rászoruló családnak tudtam segítséget nyújtani a megfelelő fórumhoz irányítással, önkormányzati ügyintézéssel.

Rendszeres, aktív résztvevője voltam a bizottsági, illetve a testületi üléseknek. Hetente minimum kétszer bejártam a körzetemet, gondnokaimmal rendszeresen tartottam a kapcsolatot. Napi szinten figyelemmel követtem a fejlesztéseket és a problémás eseteket (például viharkárok, fakidőlés). Több alkalommal tartottunk szemétszedést a lakókkal és a civil szervezetekkel közösen az utcákon és a kiserdőben. Szomszédünnepet rendeztem a közösségépítés jegyében.

Körzetemben idén az alábbi fejlesztések valósultak meg: Erdőkerülő utca, Zsókavár utca felújítása, új parkolók kialakítása. A Szentmihályi út és a játszótér melletti fás liget kitakarítása. A 44-es számú nagy játszótéren új játszóelemek telepítése, padok cseréje. A Kőrakás park 35. mögötti közösségi kert teljes felújítása, a bevezető járda rendbe tétele, új szivattyú- és elektromos kiállás telepítése. Régi homokozók és környezetük megújítása, magaságyások, fák telepítése. Új padok, szemetesek, kültéri hamutartók kihelyezése. A Kőrakás parkban Budapest legnagyobb komplex, több korosztályos bringaparkja épült meg, kicsik és nagyok örömére. Köszönöm körzetem lakóinak, gondnokainak, közös képviselőinek a javaslatokat, észrevételeket!



TÓTH IMRE

14. vk.
(Mindenki a Tizenötödikért)

A kormányzati büntető elvonások ellenére is, a költségvetés elfogadásával 2023-ban is megteremtettük a kerületünk biztonságos működéséhez szükséges stabil gazdasági hátteret. A fejlesztésekre szánt forrás biztosította mindhárom kerületrészben a felújítások és az új beruházások megkezdését. Újpalotai képviselőként ez a terület, és ezen belül választókörzetem fejlődése kiemelt szerepet töltött be munkámban. A parkolási gondok enyhítésére új parkolók épültek a Neptun utca és a Késmárk utca közötti szakaszon, és 2024-ben ezen a részen újabb parkolóhelyeket alakítunk ki.

Megújult a Drégelyvár utcai dühöngő és környezete, új eszközöket helyeztünk ki. A zöldfelületek karbantartása és a köztisztaság érdekében a szemeteskosarak ürítése, az eldobált és illegálisan lerakott szemét összeszedése, elszállítása rendszeresen megtörtént. Felszámoltuk a Körvasút soron a szelektívszigetet, és így megszűnt az illegális szemétlerakás is.

Munkám során sokan tiszteltek meg Önök közül a bizalmukkal, és fordultak hozzám a problémáikkal. Bízom benne, hogy idén is sikerül újabb fejlesztéseket megvalósítani lakókörnyezetünkben. Ezekhez köszönettel továbbra is várom észrevételeiket, javaslataikat!



BAKOS MÁRIA MAGDOLNA

(Fidesz–KDNP,
listás képviselő)

Munkámat a kollektív igényeket és a lakosok egyéni érdekeit szolgálva végeztem. Megkerestek köztisztasággal, közbiztonsággal, zöld felületek rendbetételével, köznyugalom megsértésével kapcsolatban, melyeknek rendezésében sikeresen működtem közre, rendőrségi bejelentésemre körözött bűnözőt sikerült elfogni.

A közérdeket képviselve szót emeltem a közvagyon megőrzése, a közbiztonság javítása, a kerület fejlődése mellett. Nem szavaztam meg, hogy a polgármester saját magát 3 millió forint prémiumban részesítse, fiát közpénzen pozícióba helyezze, lemondjon a fejlesztések kárára 1,5 milliárd VEKOP támogatásról, amelynek kivizsgálásában részt veszek. Felháborító, hogy ezeket a polgármester megszavazta és az is, hogy lemondott közel 500 millió rezsitámogatásról.

Továbbá felszólaltam a tanuszoda kinyitása mellett, a lakbérek brutális megemelése ellen, indítványoztam a Sztárai Mihály térnél lámpás kereszteződés kialakítását, az ÉPK előtti útkereszteződések biztonságosabbá tételét. A polgármester egyiket sem támogatta! Az önkormányzati ciklus végéhez közeledve, visszatekintve, a teljesség igénye nélkül soroltam fel néhány főbb mozzanatot képviselői munkámat illetően. Számtalan ügy van még, koncepció nélküli városvezetés, beruházások elmaradása, szerződések körüli anomáliák, botrányos felújítások, közintézmények rossz műszaki állapota, ezek mindegyike kedvezőtlen a kerület szempontjából. Ezen változtatni kell!



MIHÁLY ZOLTÁNNÉ

(Fidesz–KDNP,
listás képviselő)

Ez úton szeretném tájékoztatni Önöket, miben próbáltam javítani az itt élők életkörülményein az elmúlt évben. Bár a helyi újság azt állítja valótlanul, hogy képviselőtársaimmal mi nem csinálunk semmit, ez félretájékoztatás. Valamennyi testületi ülésen szorgalmazom, hogy a rengeteg pénzzel rendelkező önkormányzat fejezze be végre a Deák utcai orvosi rendelőt, hiszen égetően szükség lenne rá. Hiányzik egy városközpont Palotán, benne egy többfunkciós rendezvényházzal.

Kezdeményeztem a Pozsony utca felújítását, amely már tarthatatlan állapotban volt. A munka elkezdődött, reméljük, nem úgy végződik, mint a Hősök úti rendelő vagy a Micimackó óvoda felújítása, melyek évek óta nem készülnek el. A kerület egyik legjobb óvodáját bezárás fenyegette. A szülők vészjelzése alapján sikerült megértetni a polgármester asszonnyal, hogy ne zárjunk be színvonalasan működő óvodai csoportokat. Egyezetetések után sikerült megtartani a jó közösséget, és elindították a harmadik csoportot a Régi Fóti úti óvodában.

Egy négy gyermekét egyedül nevelő, penészes házrészben élő anyának próbáltam közbenjárni lakhatása ügyében. Sikerült olyan önkormányzati lakást biztosítani a családnak, ahol emberhez méltó körülmények között élhetnek. A jövőben is felhívom a kerület vezetésének figyelmét az aktuális problémákra, a közpénzek átlátható és hatékony felhasználására.



CSONKA LÁSZLÓ
(Fidesz–KDNP, listás képviselő)

2023 az utolsó teljes év a jelenlegi ciklusban, a beszámolóm így rövid visszaemlékezés is lesz a teljes ciklusban végzett munkámról. A körzetből, ahol lakom sokan kerestek meg problémáikkal, ezekben igyekeztem segítséget nyújtani. A Covid-járvány időszakában többször érdeklődtem az általam ismert családoknál akár a gyógyszerek elhozatala, a mindennapi étkezések-bevásárlások megoldásában, sok esetben tudtam segíteni.

Az önkormányzatban a megalapozott döntések nem történtek meg kellő időpontban, például megújuló energiával, a napelem- és hőszivatyútyúrendszerek telepítésével az energiaárak kevésbé okoztak volna terhet az önkormányzatnak. Ugyanez a probléma az útfelújítások esetén, elég csak a Rákos úton vagy az Eötvös utcán végigmenni, ugyanakkor 9 méteres bicikliútra és fekvőrendőrökre volt pénz. A kormányzati támogatással indított beruházások több éves csúszás után sem készültek el, és a kormány energiaáremeléssel kapcsolatos támogatását sem vette igénybe az önkormányzat. Ezek összesen több milliárd forint veszteséget okoztak, nem beszélve a beruházások elmaradása miatti terhekről.

Fontosnak tartom a költségvetés stratégiai tervezését, a közterületek gondozatlanságának megszüntetését, az úthálózat tervezett felújítását. Idén önkormányzati választás lesz az EP-voksolással egy időben, fontos döntések meghozatalára lesz lehetőség a kerület érdekében. Jövőre változtathatunk!



DR. LEHOCZKI ÁDÁM
(Fidesz–KDNP, listás képviselő)

Nehéz éven vagyunk túl. A nemzetközi események láttán az embert negatív érzések kerítik hatalmukba. Magyarország tíz nyugodt és sikeresnek mondható év után szintén megérezte a járvány és a háborúk gazdasági hatásait. Az EU vezetése lassan tíz éve asszisztál a tömeges migrációhoz, közel két éve pedig a háborút pénzeli. Ezzel párhuzamosan mérhetetlen mennyiségű szenny ömlik ránk a tvből és az internetről. Ilyen környezetben nem egyszerű talpon maradni. Reményre ad okot, hogy a gazdaság kilátásai 2024-re jók, az infláció csökken, és már a reálbérek is növekednek.

A XV. kerület helyzete sajnos sokkal rosszabb. Ideje mérleget vonni: félkész rendelő a Hubay térnél, félkész óvoda Újpalotán, fűtés nélküli gyermekorvosi rendelő Rákospalotán, és az elherdált 760 millió forintos kormányzati támogatás miatt félkész rendelő a Hősök útján. A kerület elbukott további 500 millió forint kormányzati rezsitámogatást a polgármester miatt, mivel nem volt hajlandó részt venni az erről szóló egyeztetésen.

A kerületben nincs rend, az utak tele vannak kátyúkkal, a budapesti közlekedés tönkretételének következményeként a közlekedési dugók már itt is érezhetők. Közben persze a baloldali politikusok családtagjainak pozícióba hozása töretlen. Összegezve ez az elmúlt négy év mérlege. Ha a szívünkre tesszük a kezünket, akkor pártpolitikától függetlenül egyetérthetünk abban, hogy a XV. kerület elmúlt évei sikertelenek voltak. Az önkormányzati választáson lesz lehetőségünk változtatni!



PÁLMAI ATTILA
Mindenki a Tizenötödikért, listás képviselő

Az elmúlt év is bővelkedett feladatokban. Tavasszal a nőnap alkalmából szerettük volna felhívni a polgárok figyelmét egy kevéssé látszó, de annál fontosabb problémára, a menstruációs szegénységre. Ezért több héten át intim higiéniás és általános tisztálkodási termékeket gyűjtöttünk, amelyeket az akció végén a SZÉRA – Szociális és Rehabilitációs Alapítványnak juttatunk el. Sokan tőlünk értesültek először, hogy vannak közöttünk olyan lányok, asszonyok, akiknek nehézséget okoz ezeknek a megvásárlása, és ezért nem tudnak munkába, iskolába menni azokon a napokon, és a nőiességük megélése is nehezebb számukra. 2024-ben újra gyűjteni fogunk, és az a célunk, hogy megduplázzuk az előző év adományait!

Nyáron a Fót határába tervezett akkumulátorgyár borzolta a kedélyeket, én is részt vettem a lakossági fórumokon, és felszólalva képviseltem a kerületünket, az itt élők érdekeit.

Ősszel a Momentum Mozgalommal elhoztuk a kerületbe az ingyenes lakossági LED csereprogramot. A regisztráció után minden kerületi lakos egy-egy energiatakarékos LED csomagot kap, amelyet az ígéretek szerint tavasszal ki is szállítanak.

Régóta dolgozom azon, hogy megnyíljon a lehetőség az önkormányzati bérlakásban élőknek a lakásaik megvásárlására. Minél több éve lakik valaki itt, annál nagyobb a kedvezmény mértéke, akár 45% is lehet. Az így befolyó pénzt az önkormányzat új bérlakások építésére és a meglévők felújítására fogja fordítani.



DR. SZALAY KORNÉL GÉZA
(Fidesz–KDNP, listás képviselő)

Aki csak e lapból tájékozódik a helyi közéletről, az idén is egyoldalú információkhoz jutott. Két éve kezdeményezésemre a költségvetésben 826 millió forint került elkülönítésre a Hubay Jenő tér szélén, a Deák utcai rendelő (torzó) befejezésére. A 2023. évi költségvetésből ezt kihagyták, úgy tűnik, képtelen a kerület baloldali vezetése befejezni ezen épületet. Lassan oda jutunk, hogy bontásra szorul, akkor majd arra mennek a közpénzből az akár százmilliók. Szomorú, hogy a polgármester asszony a kormányzati egyeztetésre sem ment el, így mintegy 500 millió forint rezsitámogatást veszíthettünk el.

Az elmúlt években sok ingatlant eladott a kerület vezetése, azonban a közel négy éve beígért és elkülönített 500 millió forintból a mai napig nem épültek bérlakások. Ezzel szemben az önkormányzati lakások bérleti díjának módosítása sem nyugszik közmegegyezésen, sokak életét ezzel kiszámíthatatlan és kilátástalan helyzetbe hozva.

Konstruktív javaslatot tettem a kerületi járóbeteg-ellátásban a várólisták hathatós csökkentése érdekében is, amelynek minden feltétele adott.

2019 novemberében a polgármester asszony saját fiát juttatta jól fizető politikai poszthoz. Sajnos ezen rossz példát idén ősszel a baloldali frakció egy másik tagja is követte, aki a testvérét juttatta hasonló helyzetbe. Megítélésem szerint ez elfogadhatatlan.

Kérem, kövesse oldalamat: facebook.com/szalaykornelgezaXV/

Tisztségviselők



Cserdiné Németh Angéla
polgármester
nemeth.angela@bpxv.hu
+36 1 305 3260



Tóth Imre
alpolgármester
toth.imre@bpxv.hu
+36 1 305 3244



Tóth Veronika
alpolgármester
toth.veronika@bpxv.hu
+36 1 305 3284



Dr. Matlák Gábor
társadalmi megbízatású alpolgármester
matlak.gabor@bpxv.hu
+36 1 305 3259

JEGYZŐ

dr. Kevevári Edit
jegyzo@bpxv.hu
+36 1 305 3268

ORSZÁGGYŰLÉSI KÉPVISELŐ

Barkóczi Balázs
barkoczi.balazs@dkp.hu
+36 30 899 2663

Választott képviselők

Választókerület/név/frakció	Elérhetőség
1. sz. vk. Lukács Gergely (Mindenki a Tizenötödikért)	+36 70 371 7978 lukacs.gergely@bp15.hu
2. sz. vk. Szilvágyi László (Mindenki a Tizenötödikért)	+36 30 768 0993 szilvagyi.laszlo@bp15.hu
3. sz. vk. Bodó Miklós (Mindenki a Tizenötödikért)	+36 70 382 6160 bodo.miklos@bp15.hu
4. sz. vk. Deschelák Károly (Mindenki a Tizenötödikért)	+36 30 571 4121 deschelak.karoly@bp15.hu
5. sz. vk. Farkas Edit (Mindenki a Tizenötödikért)	+36 20 440 8855 farkas.edit@bp15.hu
6. sz. vk. Legárd Krisztián (Mindenki a Tizenötödikért)	+36 30 540 6393 legard.krisztian@bp15.hu
7. sz. vk. Király Csaba (Mindenki a Tizenötödikért)	+36 30 962 8755 kiraly.csaba@bp15.hu
8. sz. vk. Gyurkó Dániel (Mindenki a Tizenötödikért)	+36 30 296 6139 gyurko.daniel@bp15.hu
9. sz. vk. Vékás Sándor (Mindenki a Tizenötödikért)	+36 30 964 2452 vekas.sandor@bp15.hu
10. sz. vk. Tóth Veronika (Mindenki a Tizenötödikért)	+36 30 585 4493 toth.veronika@bp15.hu
11. sz. vk. Bihal Dávid (Mindenki a Tizenötödikért)	+36 30 164 4472 bihal.david@bp15.hu
12. sz. vk. Makai Ferenc (Független)	+36 30 991 4405 makai.ferenc@bp15.hu
13. sz. vk. Palocsai Béla (Mindenki a Tizenötödikért)	+36 70 673 8199 palocsai.bela@bp15.hu
14. sz. vk. Tóth Imre (Mindenki a Tizenötödikért)	+36 30 984 3118 toth.imre@bp15.hu

Listás képviselők

Név/frakció	Elérhetőség
Bakos Mária Magdolna (Fidesz–KDNP)	+36 20 409 1574 bakos.maria@bp15.hu
Csonka László (Fidesz–KDNP)	+36 20 219 1232 csonka.laszlo@bp15.hu
Lehoczki Ádám (Fidesz–KDNP)	+36 20 436 1224 lehoczki.adam@bp15.hu
Mihály Zoltánné (Fidesz–KDNP)	+36 20 669 3807
Pálmai Attila (Mindenki a Tizenötödikért)	+36 20 777 6837 palmai.attila@bp15.hu
Dr. Szalay Kornél Géza (Fidesz–KDNP)	+36 70 778 8544 szalay.kornel@bp15.hu

FOGADÓÓRÁK ELŐZETES EGYEZTETÉS ALAPJÁN
További információk: https:/www.bpxv.hu/kepviselo



„2023 A VISSZALÉPÉS ÉVE VOLT”

Barkóczi Balázs újévi kívánsága

Fazekas Ágnes

Kicsit könnyebb, mosolygósabb esztendőt kíván a tavalyinál az itt élőknek Barkóczi Balázs. A kerület DK-s országgyűlési képviselője ígéri, idén ismét kér a költségvetésből forrást a helyi fejlesztésekre.

Milyen évet zárt Magyarország 2023 decemberében?

2023 Magyarország számára a visszalépés éve volt. A brutális, 17 százalékos éves infláció és a nyári 45 százalékos élelmiszerár-drágulás miatt csökkent a fogyasztás, a bérek vásárlóértéke, az emberek napról napra rosszabbul élnek. Az orbáni korrupció miatt ráadásul a magyaroknak járó uniós pénzek nagy része, mintegy 8 ezer milliárd forint még mindig nem érkezhetett meg. Amíg a fideszes oligarchák egyre gazdagodtak, addig a magyarok elszegényedtek.

> „Az orbáni korrupció miatt ráadásul a magyaroknak járó uniós pénzek nagy része, mintegy 8 ezer milliárd forint még mindig nem érkezhetett meg”

Parlamenti képviselőként mit akart, illetve mit tudott elérni tavaly annak érdekében, hogy élhetőbb legyen ez a 93 ezer négyzetkilométer?

Az elmúlt másfél évben 83 önálló képviselői indítványom és ugyanennyi felszólalásom volt a parlamentben. Ezek nagy többségében olyan problémákra hívtam fel a figyelmet, mint a Nevesincs-tó melletti környezetpusztítás, az istvántelki veszélyes vasúti átjáró, vagy éppen az Irinyi laktanya mögött lerakott illegális hulladék ügye. De többször beszéltem a Cserdiné Németh Angéla vezette önkormányzat munkájáról, a helyi fejlesztésekről is. Tavasszal sikerrel védtük meg a szakrendelőt, nyár végén tanszereket gyűjtöttünk helyi rászoruló gyerekeknek, az adventi időszakban pedig tartós élelmiszert a nehezebb sorsú családoknak. Karácsony előtt melegétel-osztást is szerveztünk.



Nyár elején több mint két tucat módosító indítványt nyújtott be a központi költségvetéshez a XV. kerületiek érdekében, ezeket a fideszes többség lesöpörte. A következő költségvetés tárgyalásakor ismét kér majd pénzt ezekre?

Természetesen, a jövő évi költségvetéshez is újra be fogom adni ezeket az előterjesztéseket. Ebben olyan fejlesztések szerepelnek többek között, mint a Deák utcai rendelőintézet befejezése, a Csobogós utcai lakótelepen egy új orvosi rendelő kialakítása, az Újpalotai Vásárcsarnok és a Kolozsvár utcai piac megújítása, valamint a kerületi óvodák, bölcsődék és nyugdíjasotthonok teljes energetikai korszerűsítése és fejlesztése, a panelházak energetikai felújítása.

Jelen van a kerület életében, ezt nagyon fontosnak tartja – fogalmazott korábban a TiZEN5-nek. Mit tapasztal, hogyan élnek itt az emberek?

Cserdiné Németh Angéla és csapata megmutatta, hogy felelősségteljes gazdálkodással és a meglévő lehetőségek okos kihasználásával hogyan lehet egy élhető és egyre élhetőbb kerületet teremteni. Az önkormányzat több mint 5 ezer itt lakót segített gyógyszer-, további több mint 2 ezret pedig lakhatási támogatással. 868 helyi család kapott iskolakezdési támogatást, több mint ezer gyermekvédelmi támogatást. A közbiztonság területén is látványos a fejlődés! 97 térfigyelő kamerát helyeztek működésbe, elindult a parkőrszolgálat, új gépjárműveket kaptak a közterület-felügyelők. A kerület rendőreit, tűzoltóit és polgárőreit pedig több tízmillió forinttal támogatta az önkormányzat.

Dk-s politikusként, az árnyékkormány oktatásért felelős minisztereként, édesapaként mit vár a 2024-es esztendőtől?

Hadd kezdjem a végéről: édesapaként azt remélem, hogy gyermekeim, Zsombor és Fanni még sokáig meg tudják őrizni azt a gyermeki ártatlanságot és derűt, amivel az én napjaimat is szebbé teszik. Politikusként minden helyi lakosnak és minden magyarnak azt kívánom, hogy legyen egy kicsit könnyebb, mosolygósabb az idei évük. Persze nincsenek illúzióim, tudom, hogy mindehhez alapvető fordulat, egy új, szociáldemokrata kormány kellene. Úgyhogy tudja, mit? Ez utóbbit kívánom magunknak az új évre!

„A VÁLTOZÁS MINDIG VIHARRAL JÁR”



„Egy vezetőnek az a dolga, hogy irányt mutasson, de azt, hogy belül a konstrukciót miként alakítod ki, abban szabadságot kell hagyni” – vallja Beke Károly, a Csokonai Nonprofit Kft. ügyvezetője, akit a közművelődés és kultúra jelenlegi helyzetéről, a XV. kerületi változásokról, valamint ügyvezetői programjának első két évéről kérdeztünk.

Szöveg: Marton Éva **Fotó:** Gordon Eszter

A közművelődés a vesszőparipád, hogy mindenkihez utat találni a kultúra és közművelődés eszközével. Az Eötvös10-ben decemberben megrendezett Kritikus kultúra – A kultúra kritikus helyzetben című konferencián tartott előadásod is a közművelődés ügyéről szólt.

A konferenciára készülve sokat olvastam a magyar közművelődés múltjáról és történelmi szerepéről. Nagyon érdekes párhuzamot találtam a közművelődés, a művelődésszervezés 19. századi kialakulása és a jelenünk között. Születésekor olyan mozgalmiság volt, amelynek céljává a szakképzett munkaerő létrehozása vált az iparosodó társadalomban. Létezett egy polgárosodási felhajtó ereje is, de valójában a társadalmi változtatás volt a fő ügye – az arisztokrácia, a jobb módúak is támogatták –, hogy a szegényebb rétegek a közművelődés eszközével felzárkózzanak, analfabétákból írástudó-olvasó emberekké váljanak, akik mernek kérdezni és gondolkozni. Mindezt a civil társadalmi mozgalmiság első lépésének is tekinthetjük.

Az elmúlt két évben ügyvezetőként hogyan alakítottad át a Csokonai működését? Mit sikerült megvalósítani a pályázati elképzeléseidből? Milyen falakba ütköztél?



Folyamatosan falakba ütközünk, de baj is volna, ha ez nem így lenne. Mindaz, amit a világról gondolok, és amilyen irányba próbáljuk ügyvezető társammal, Bátyai Edinával terelni ezt az egész rendszert, az nagyon sok konfliktussal jár. A változás mindig viharral jár, de ez nem baj, sőt! Talán így jobban látszik, mennyi izgalmasat hoz magával a változás.

Az elmúlt két évemről azt gondolom, hogy most kezdtünk oda eljutni, amely útról már nem szabad letérni.

Magyarországon a közművelődésnek a rendszerváltás előtt is megvolt a szerepe az ifjúsági klubjaival. Bár kevesen tudják, de az első valódi demokratikus mozgalmak a közösségi házakban létrejött ifjúsági közösségek voltak, amelyek kulturális események köré szerveződtek. A Csokonai pont ebből szeretne valamit visszahozni, ebbe az irányba indultunk el. Van elég bátorságunk társadalmi ügyekkel foglalkozni, véleményt formálni. A Csokonainak van egy reflektív szerepe, reagál, rezonál, valamilyen kölcsönhatásba lép a különböző ügyekkel. Megmutatkozik akkor, amikor az iskolában generációk nem kapják meg ezt, amikor a hétköznapjaink során a megosztottság miatt polarizálttá vált a gondolkodásunk, és nem merünk fontos társadalmi kérdésekről beszélgetni. A közművelődés és a kultúra szerepe pont az, hogy azokban a társadalmi ügyekben, amelyek meghatározzák az életünket – például gyerekszegénység, a melegek jogai, a kultúrához való hozzáférés, a férfi-női egyenjogúság a munkavállalás terén is – valamilyen kölcsönhatást hozzunk létre a közönség és az alkotók között. Ebből a szempontból már nagyon sokat haladtunk, de még hosszú út áll előttünk. Ehhez kellett a „másik láb" is, a számos kollaboráció, a sokszínű együttműködés a kulturális élet különböző szereplőivel. Példaértékű volt az elmúlt évünk abban, hogy rengeteg típusú együttműködést hoztunk létre, és ennek még messze nincs vége.

Számos együttműködési pályázatot írtatok ki tavaly, illetve az idei évre is: független előadások befogadása a Csokonaiban, együttműködés más kerületek közművelődési intézményeivel. Ezeknek a nyitásoknak melyek a fő irányai?

Nyilván a legegyszerűbb megjelenítése ezeknek a kérdéseknek a színház, de nincs is rá lehetőségünk, és nem is szeretném, ha csak a színház irányába tolódna el a rendszer. Ennek olyan sokszínű egyvelegnek kell lennie, ami – ha nem is egy adott pillanatban – egyszerre kínál mindent, és a kerület lakosai megtalálhatják bennük a lehetőségeiket. A mi feladatunk, hogy nagyon jó minőségű kínálatot nyújtsunk a XV. kerület teljes közösségének. Ehhez nagy segítség, hogy a Csokonai Rendezvényház mellett van még öt közösségi házunk, helytörténeti gyűjteményünk, kiadunk egy újságot, és üzemeltetünk egy televíziót is. Közpénzből működünk, költségvetésünk nyolcvanöt százaléka közösségi adóforintokból finanszírozott támogatás, nekünk a teljes egészet kell kiszolgálnunk, sőt arra is figyelnünk kell, hogy kinek milyen az értékrendje.

A három különböző arculatú városrészből létrehozott kerületnek nagyon más a társadalmi összetettsége, kulturális igénye. A változtatásokhoz a lakossággal vagy a saját közegeddel kellett nagyobb harcot vívni?

Én mindennap ütközöm. Hogy néhány kormánypárti képviselőt idézzek, jelenséggé váltam a kerületben.

Élvezed is.

Persze, van bennem nem kevés exhibicionizmus. Egyébként ilyenkor érzi az ember, hogy figyelnek arra, amit csinál. A legnagyobb ütközésem a saját munkatársaimmal van és volt, sokkal gyorsabban szeretnék haladni, mint ahogy a többség tud. Eddig a szemlélettel is baj volt, hogy merjenek bátrak lenni, kilépni a kereteikből. Nehéz örökségünk a múltból, hogy a közművelődésben dolgozók közül kevesen mernek önállóan gondolkodni. Van lemorzsolódás, és vannak, akiktől elköszöntünk. Mindennapos küzdelem elfogadtatni az emberekkel, hogy merjenek szabadon gondolkodni, akár kritikusan megkérdőjelezni döntéseket, az én döntéseimet is.

Bírod a kritikát?

Nehezen, nekem is voltak kudarcaim, de a jogos kritikából tanul az ember. Talán az volt az elődeim legnagyobb vezetői hibája, hogy mindent kontrollálni akartak, kevés önálló gondolatot fogadtak el és be.

> **„Az első valódi demokratikus mozgalmak a közösségi házakban létrejött ifjúsági közösségek voltak, amelyek kulturális események köré szerveződtek. A Csokonai pont ebből szeretne valamit visszahozni"**

Te is szereted, hogy a kezed azért mindenhová elérjen.
Egy vezetőnek az a dolga, hogy irányt mutasson, de azt, hogy belül a konstrukciót miként alakítod ki, abban szabadságot kell hagyni. Lehet velem vitázni, meg lehet győzni dolgokban. Most viszont a félelem, hogy milyen átalakítás előtt áll hazai a kulturális szektor, összekovácsolta a közösséget. Mindenki látja, hogy a mostani döntéseket nemcsak a kulturális szférában, de az oktatásban és az egészségügyben is évtizedekig nyögni fogja az ország.

Az elmúlt években néhány kerület közművelődési intézményeiben hasonló radikális változás történt. Különböző együttműködések is születtek ezekkel a kerületekkel. Ez mennyiben erősítheti a XV. kerület működését?
Ebben a közegben csak úgy lehet túlélni, ha az ember nem csak önmagára gondol. Ha felismeri azt, hogy nagyon komoly szövetségeket kell kötnie a kerületek között, és a kerületen belül is a helyi szereplőkkel, kulturális közösségekkel, civil szervezetekkel.

Ebből sok meg is valósult 2023-ban.
Ilyen az érdekes fejlődési pályát befutó Rákospalotai Örökségünk Egyesülettel és a Rákospalotai Szilas Néptáncegyüttessel létrejött nagyon komoly kapcsolatunk. Azt látták, azt értették meg ők is, meg a Rákospalotán élő, amúgy konzervatív értékrendű, a népi hagyományaikat, vallásukat fontosnak tekintő emberek is, hogy számunkra is fontos az ő jelenlétük, hogy a helyi identitásban fontos szerepük van. Megértették, hogy a kortárs kultúra nem lerombolni szeretné az értékeket, hanem gazdagítani azt. A kortárs közművelődés szerepe, hogy ezeket olyan eszközökkel csomagolja be, ami a jelen és jövő generációinak valami fontosat mutat. Felgyorsult a világ, nekünk lépést kell vele tartanunk, belépni a versenybe. Ennek jegyében például kerítéskiállításokat csinálunk, vagy becsomagolunk egy buszmegállót rákospalotai népviseletbe. Azt érzem a legnagyobb áttörésnek, amikor ténylegesen kézzel foghatóvá válik, hogy mire gondolsz. Sokan csak így értik meg, hogy valamit nem tönkre akarsz tenni, hanem eszközt adni a gyerekeink kezébe, hogy megértsék azt, hogy mi mire vagyunk büszkék.

A kerületekkel való együttműködések a túlélést szolgálják. Ezek a kulturális szereplőkkel, érdekvédelmi szervezetekkel, más közművelődési intézményekkel való szövetségek arra valók, hogy le tudjuk fordítani közérthető nyelvre, hogy mi az, amivel foglalkozunk, mi az, ami történik, és milyen veszéllyel jár, ha az a kormányzat változtatás, ami zajlik, lerombolja mindazt, amit csinálunk. Ez a veszély fenyegeti az oktatásügyet, az egészségügyet, ezért történik az önkormányzati büdzsé megszorítása is. A hétköznapi emberek, akár a XV. kerületben, akár Toldon egy zsákfaluban, nem érzik, hogy tőlük vesznek el. Ha mindezt megértik, esélyünk van a szolidaritásra.

> „Most nem azt szolgálja a közművelődés, hogy egy fejlettebb, polgárosodó társadalmat építsünk, hanem hogy a rengeteg válsággal megterhelt századunkban egy erős, szolidáris közösséget építsünk fel a legapróbb falvaktól a fővárosig. Ebben van hallatlanul fontos szerepe a szövetségépítésnek. S ez az, amit soha nem tudnak majd lerombolni"

Az L. Ritók Nóra vezette toldi Igazgyöngy Alapítvány fontos ügy számodra, második éve támogatja őket a Csokonai.
Ebben a történetben nagyon fontos a transzformáció, az üzenetközvetítés, hogy tudják, mi adunk valamit, s ha nincs a Csokonai, az ő életük roszszabbá válik. De ehhez érteni kell a magyar néplelket, amihez nagyon jó út és eszköz a közművelődés: vigyél mindenkinek tartalmat, szervezz közösséget, beszélgess. Most nem azt szolgálja a közművelődés, hogy egy fejlettebb, polgárosodó társadalmat építsünk, hanem hogy a rengeteg válsággal megterhelt századunkban egy erős, szolidáris közösséget építsünk fel a legapróbb falvaktól a fővárosig. Ebben van hallatlanul fontos szerepe a szövetségépítésnek. S ez az, amit soha nem tudnak majd lerombolni.

Ha végignézem a tavalyi esztendőt a magyar kultúra napjának januári eseménysorozatától az évet záró ANNO művészeti hónapig, szinte minden hétre esett fontos esemény. Melyekre vagy a legbüszkébb?
Talán azt emelném ki – sajnos erre vetült a legkevesebb fény –, amikor siketek és nagyothallók számára jeltolmácsolással előadtunk egy színdarabot. Ez az, ami szimbolikájában mindazt megmutatja, amit a világról gondolok. Ebben a projektben minden benne van: az ügy, a munkatársak nyitottsága, egy nagyon erős szakmai együttműködés érdekvédelmi szervezetekkel, az önkormányzati támogatás jelentősége és az egymásra találás egy teltházas közönséggel. Nagyon felemelő történet, hogy olyanoknak adhattunk tartalmas élményt, akik nap mint nap akadályokba ütköznek. Egyébként a 2023-as esztendő minden egyes eseményére büszke vagyok. Jó érzés, hogy nagyon sokan megismertek minket.





GONDOLATOK ÉS PROGRAMAJÁNLÓ A MAGYAR KULTÚRA NAPJA ALKALMÁBÓL

Marton Éva

A rendszerváltás óta az évkezdet első kiemelt ünnepe a magyar kultúra napja: Kölcsey Ferenc 1823-ban ezen a napon, január 22-én véglegesítette Himnusz című költeményét. Hogy mit jelent a magyar kultúra? – talán mindannyiunknak a magyar nyelvet, a hungaricumokat, a világörökség ikonikus alkotásait, a magyar zenét. És persze mindannyiunknak mást és mást: talán csak egy fontos verset, egy emlékezetes színdarabot, épületet, a gasztronómiát, a magyar divatot, a kultúra feledhetetlen alakjait.



Eszembe jut, mennyit változott a 19. század meg a rendszerváltás óta a magyar kultúra megbecsültsége, anyagi támogatása. Eszembe jutnak megszűnt társulatok, meg nem épült épületek, a befóliázott irodalom. S bár a fővárosban naponta elképesztő mennyiségű programból válogathatunk – eszembe jut –, mi van a vidékkel, a kis falvakkal, az ő kultúrához való jutásukkal.

Jó volna, ha az év minden napja, és mindenkinek, a magyar kultúráról is szólhatna.

Két esztendővel ezelőtt ezen a napon díszelőadással nyitotta meg megújult házát, a Csokonait a kerület. Cserdiné Németh Angéla polgármester asszony akkor e szavakkal indította el az évet: kiemelt cél „a XV. kerület kulturális intézményeinek a közművelődési hagyományokat megőrző, ugyanakkor magasabb színvonalon történő, valódi élményt jelentő kulturális szolgáltatásainak biztosítása".

Idén is izgalmas, színes programsorozattal ünnepli a Csokonai Rendezvényház a magyar kultúra napját. Január 19-én a „Ha péntek, akkor fúvósok" bérlet keretében a Csokonai Nonprofit Kft. és XV. Kerületi Fúvószenekari Egyesület közös hangversenye hallható. Másnap Rákospalota hagyományőrző néptáncscsoportja, a Szilas ad évnyitó gálaműsort. A gyerekek Czigány Zoltán legnépszerűbb, talán legtöbbször feldolgozott meséjét, a Csoda és Kósza című darabot láthatják a Hab a tortán előadás-sorozat részeként. A közönség január 22-én ismét láthatja azt nagy sikerű produkciót, amelynek az ANNO 27 fesztiválon volt az ősbemutatója: a Harmadfélszáz a 250 született Csokonai Vitéz Mihályra emlékezik. „Az is bolond, aki poétává lesz Magyarországon" – írta egykoron. Ez a mottó ma talán még erősebb üzenet.

S végül egy másik „hab a tortán": Snétberger Ferenc, az egyik legcsodálatosabb gitárművész (már teltházas) szólókoncertje. „Az, hogy Berlinben élek, hogy kétlaki életet élek, kevésbé befolyásol... zenészként nagyon szabad vagyok" – mondta a Tizen5-nek adott tavalyi interjújában.

A kultúra szabadságát kívánom.

Fotó: Kelb Attila





Fotó: Csokonai15



”AKI EDDIG NEM FÉLT, KEZDJEN MOST MÁR FÉLNI



Szöveg: Rab László **Fotó:** Gordon Eszter



Megszületett a totális orbáni (azaz állami) megfélemlítés újabb eszköze, a szuverenitástörvény, amellyel a hatalom az alávetettek által fenyegetettnek vélt tekintélyuralmat védelmezné a szabadságszerető polgárok és szervezetei ellen.

A zsarnokságvédelmi célokat szolgáló törvény „feltérképezi és vizsgálja azon szervezeteket, amelyek külföldről származó támogatás felhasználásával megvalósuló tevékenysége befolyást gyakorolhat a választások kimenetelére". És persze szintén „feltérképezi" azon szervezeteket, amelyek „külföldről származó támogatás felhasználásával a választói akarat befolyásolására irányuló tevékenységet folytatnak, vagy ilyen tevékenységet támogatnak".

A december 12-én elfogadott törvény megszavazása után Orbán Viktor Lánczi Tamást kérte fel a Szuverenitásvédelmi Hivatal vezetőjének. Lánczi, aki a NER afféle pitbulljának számít, korábban a Századvéget és a Schmidt Mária-féle XXI. Század Intézetet is igazgatta, illetve főszerkesztője volt a „Soros-birodalomra" vadászó Figyelő című lapnak. Lánczi a megbízást hat évre kapta, mentelmi jog illeti meg, amit csak kétharmados parlamenti többséggel lehet felfüggeszteni. A megbízáshoz 5 milliós havi fizetés jár.

Orbán Viktor arról beszélt: önfeljelentésnek veszi, ha a szuverenitásvédelmi törvényt kritizálják, mivel azt csak az támadja, aki külföldről kap pénzt.

Majtényi László jogtudós – korábbi ombudsman – szerint a nyakatekert fogalmazású törvény abszolút értelemben fenyegeti a sajtót, noha „a közismerten szavahihető" Gulyás Gergely államtitkár azt nyilatkozta, hogy az újságok életére nem vonatkozik. – El kell olvasni a technikai értelemben is rossz törvényt – mondta Majtényi –, mely tartalmi vonatkozásait tekintve ellentétes az alkotmányos jogelvekkel. Külföldi támogatást elnyerő jogi személyről lehet benne olvasni, de a választási törvényt módosító passzusban már az is szerepel, hogy a jogi személyiséggel nem rendelkező szervezetre is kiterjed a törvény hatálya.

A jogász szerint olyan megfogalmazással is lehet a találkozni, hogy a szuverenitásvédő hatóság „vizsgálhat minden olyan szervezetet, amelyik külföldről kap támogatást, és a választói magatartást e támogatás birtokában befolyásolhatja". Minden közéleti tárgyú tevékenység, egy újság, akár egy civil szervezet munkája is lehet ilyen – jegyezte meg Majtényi. – Egy politikával nem foglalkozó kerületi környezetvédelmi szervezet, vagy a szegényeknek ruhát és élelmet gyűjtő szervezet is beleérthető abba, hogy a munkájuk valamilyen módon a választói magatartást befolyásolhatja. Az újságokba nem azzal a céllal ír valaki esszét, hogy kampányoljon, a cikk elolvasása viszont kétségkívül befolyásolhatja a választói magatartást. Ha valaki arról ír, hogy a homoszexuálisokat ugyanolyan méltóság illeti meg, mint a heterókat, ez is nyílt befolyásolásnak számít. Egészen extrém példával élve: ha a kerületi városszépítő egyesület külföldről kap támogatást, arra is rá lehet sütni, hogy nagyon durván befolyásolni lehet vele a választókat – vélte Majtényi. – Tegyük föl, hogy a polgárok Pikó András, Baranyi Krisztina, Tóth József vagy Cserdiné Németh Angéla kerületében szépítik a közterületet. Erre nyugodtan lehet azt mondani, hogy ha rendben van a kutyafuttató és a játszótér, az előnyt jelent az önkormányzati választáson. Miután nincs definiálva pontosan, az történik, hogy ha jól mennek a dolgok, már az is lehet a választói magatartás befolyásolása.

A jogász szerint a törvényt a gyakorlatban nagyon nehéz lesz következetesen alkalmazni, arra viszont tökéletesen alkalmas lesz, hogy megfélemlítsék vele a közélettel foglalkozó szervezeteket, és persze a nem kormányhű sajtót is. A hatóság büntetést nem tud ugyan kiszabni, de büntetőfeljelentést tehet és szabálysértési eljárásokat kezdeményezhet. Ennek következménye lehet a szervezet felszámolása, amit a Számvevőszék kezdeményez.

> **„Orbán Viktor Lánczi Tamást kérte fel a Szuverenitásvédelmi Hivatal vezetőjének. Lánczi, aki a NER afféle pitbulljának számít, korábban a Századvéget és a Schmidt Mária-féle XXI. Század Intézetet is igazgatta"**

Majtényi László szerint még a „normális" zsarnokságban sem érhet egybe a titkosszolgálat és a propaganda. A mi új törvényünk kifejezetten összekapcsolja e két ágazatot (jelenleg mindkettő Rogán Antal kezében van). Ha például a TiZEN5 újság kap 150 forint támogatást egy külföldi olvasótól, a törvény hatálya alá kerül, az újságírók számítógépeit elszedhetik, minden adatát letölthetik, és nem számít, hogy valaki otthon vagy a saját gépén dolgozik-e a lapnak. A hatóság hozzáférhet a személyes információkhoz, és a törvény alapján ezeket az információkat megoszthatja a titkosszolgálattal. A hatóság tehát a titkosszolgálat nyúlványa lesz.

Az egykori ombudsman szerint az a nyilvánvaló állami cél, hogy a Rogánék kezébe került két fontos állami szférát, a titkosszolgálatot és a propagandát összekapcsolhassák. A törvény alapján, mivel minden közéleti megnyilvánulás befolyásolhatja a választói akaratot, a Szuverenitásvédelmi Hatóság minden közéleti, illetve sajtótevékenységet (legyen az hagyományos vagy közösségi) folytató szervezetet, klubot, civil szerveződést megbélyegezhet. További célja, hogy törvényi felhatalmazás alapján más állami hatóságok adott esetben a jogsértőket szabálysértési, esetleg büntetőeljárás alá vonhatják, a jogi személyeket akár meg is szüntethetik. Örkény István nyomán ezt úgy foglalhatjuk össze – tette hozzá Majtényi –, hogy a Szuverenitásvédelmi Hatóság működése nyomán akik eddig nem féltek, végre kezdjenek el félni. Akik pedig már eddig is féltek, ezentúl jobban féljenek.

A tájékozatlanok mondhatják, hogy a törvény, bármennyire rémes, csak a külföldi adományok esetében alkalmazható. Az a helyzet – mondta erre Majtényi –, hogy eléggé botrányos a törvényben a külföldi támogatás meghatározatlansága. A törvényíró rossz diákként azt hajtogatja, hogy „külföldről származó támogatás felhasználásával megvalósuló tevékenység", illetve ott van a másik homály, miszerint „külföldi támogatás: más államtól, külföldi természetes vagy jogi személytől, jogi személyiséggel nem rendelkező szervezettől származó vagyoni hozzájárulás.". Az Orbán-rendszerben a gyűlöletet terjesztő heccsajtóban, az állami rádiókban és televíziókban, a Közép-Európai Sajtó és Média Alapítvány sok száz közlönyében, a közösségi oldalakon, de még a NER néhány konszolidáltabb hangú sajtótermékében és az utcai óriásplakátokon is központosítottan, sokmilliárdos költséggel az év 365 napján szakadatlan üzemmódban egymásba érő politikai kampányhadjáratok követik egymást. Naná, hogy ezzel nincs problémája a kormánynak – foglalta össze Majtényi. – Ehhez képest a Szuverenitásvédelmi Hatóság feladata, hogy feltárja „a demokratikus vita, valamint az állami és társadalmi döntéshozatali folyamatok befolyásolására irányuló tevékenységeket, ideértve az állam közhatalmi feladatait gyakorló személyek tekintetében e személyek döntéshozatali eljárását befolyásoló tevékenységet". A hivatal az állami propaganda eszköze lesz, az általa lefolytatott eseti vizsgálatok eredményét közzéteszi honlapján, ezzel pedig munícióval látja el propagandamédiumait. Mindeközben – olvashatjuk a törvényben – „nyilvánosságra hozott jelentésével szemben jogorvoslatnak nincs helye". Itt járunk, ide jutottunk.



A FIDESZ ATTÓL TART, HOGY

Ismét pártlistákra is voksolunk a fővárosban

„Vérlázító, hogy fél évvel az önkormányzati választások előtt átírták a szabályokat” – fogalmazott a TiZEN5-nek Cserdiné Németh Angéla. A polgármester szerint azért volt sürgős a jogszabályt átírni, mert a Fidesz fél, hogy ismét kikap Budapesten.

Szöveg: Fazekas Ágnes **Fotó:** Budapest Városháza



ISMÉT KIKAP BUDAPESTEN

Éppen három héttel azután, hogy a Mi Hazánk Mozgalom benyújtotta a törvényjavaslatot, amely megváltoztatja a fővárosi választási szabályokat, a kormánypártok támogatásával zöld utat kapott a tervezet. Az Országgyűlés december 12-én 135 igen szavazattal, 40 nem ellenében, 6 tartózkodással kimondta, hogy júniusban pártlistákra is voksolunk Budapesten. A parlamenti szavazás pikantériája, hogy a javaslatot eredetileg benyújtó Mi Hazánk képviselői végül tartózkodtak.

„Ezt is ránk erőszakolják, megszavazta a Fidesz a budapesti választási szabályok átírását. Hát, akkor így fogjuk legyőzni őket" – írta a voksolást követően közösségi oldalán Karácsony Gergely. A főpolgármester hozzátette: „a Fidesz ma felállította a politikai elvtelenség világcsúcsát. Sebaj, akkor így fogunk nyerni. A budapestiek többségi akaratát képviselve. Mert ez a város nemet mond azokra, akik úgy váltogatják az elveiket, mint más az alsógatyáját".

> **„Fidesz ma felállította a politikai elvtelenség világcsúcsát. Sebaj, akkor így fogunk nyerni. A budapestiek többségi akaratát képviselve. Mert ez a város nemet mond azokra, akik úgy váltogatják az elveiket, mint más az alsógatyáját"**

A most visszaállított listás voksolást 2014-ben, szintén sietve, maga a Fidesz törölte el. Sokak szerint azért, hogy nagyobb hatalomhoz jusson a fővárosban. Ezúttal november 21-én Szabadi István, a Mi Hazánk képviselője terjesztette be a tervezetet, amire a főpolgármester úgy reagált: „Még ahhoz is gyávák, hogy saját nevükben adják be a javaslatot, rábízták azt a félfasiszta testvérpártjukra." A listás választás visszaállításának ötlete Fodor Gábor volt országgyűlési képviselőtől származik, október elején ő vetette fel ezt az Indexen írt cikkében. Karácsony Gergely szerint persze ez nem Fodortól származott, mert „nem életszerű, hogy a NER kitartottja saját kútfőből jutott volna erre a javaslatra".

László Róbert, a Political Capital választási szakértője a javaslat elfogadását követően egyebek mellett arra figyelmeztetett, hogy a Mi Hazánk epizódszereplője, a Magyar Kétfarkú Kutya Párt pedig járulékos haszonélvezője lehet a fővárosi választási szabályok átalakításának. Ez a két párt ugyan akár mandátumot is szerezhet majd a Fővárosi Közgyűlésben, ám az a politikai színház, amit a benyújtástól a módosítás elfogadásáig eltelt három hétben láthattunk,, a kormányoldal akaratából történt.

Lehoczki Ádám Ádám, a XV. kerületi Képviselő-testület Fidesz-frakciója vezetőjének véleménye szerint a jelenlegi fővárosi választási rendszer az elmúlt 10 év tapasztalatai alapján nem váltotta be a hozzá fűzött reményeket, ezért volt indokolt visszatérni a korábbi megoldáshoz. Úgy véli, a listás rendszer elősegíti a népképviselet elvének hatékonyabb érvényesülését, hiszen a választópolgárok a kerületi polgármesterek megválasztásakor csak másodlagosan tekintettek rájuk fővárosi képviselőként. Ezen túlmenően támogatandónak tartja, hogy a fővárosi és a kerületi döntéshozatal a személyek tekintetében is elválasztásra kerül, mivel a Fővárosi Közgyűlés döntései többnyire több kerületet vagy akár a főváros egészét érintik. Lehoczki Ádám lapunknak arról is beszélt, hogy akik a mostani változtatás ellen tiltakoznak, azok 2014-ben az akkori szabályok megváltoztatása ellen is protestáltak.

„Vérlázító, hogy fél évvel az önkormányzati választások előtt átírták a szabályokat" – fogalmazott a TiZEN5-nek Cserdiné Németh Angéla. – „Az, hogy korábban pártlistákról kerültek a képviselők a Fővárosi Közgyűlésbe, nem volt elfogadhatatlan, ám a rendszert 2014-ben a Fidesz kénye-kedve szerint megváltoztatta. No, most is ez történt" – tette hozzá a XV. kerület DK-s polgármestere. – „Amikor látták, hogy a Karácsony Gergely vezette Fővárosi Önkormányzat tudott működni, ami egyébként csípte a Fidesz szemét, úgy döntöttek, hogy akkor vissza a babaruhát, és kezdjük újra onnan, ahonnan 1994-ben indultunk. Más kérdés, hogy a polgármesteri munka egész embert kíván, és ugyanez a fővárosi képviselőkre is igaz. Ennek ellenére a Fidesz módszere minősíthetetlen. Akár az, hogy a kétharmad úgy változtat váratlanul törvény, hogy vállalni sem meri az ötletgazda szerepét, hanem a kistestvérnek, a Mi Hazánknak kell azt a parlamentnek benyújtania. Érdekes volt, hogy a szavazásnál a Mi Hazánk képviselői tartózkodtak, így az általuk beterjesztett javaslatot végül a kormánypártok támogatásával fogadta el az Országgyűlés."

Cserdiné Németh Angéla meggyőződése, hogy 2024-ben is Karácsony Gergelyre voksolnak a budapestiek, ő marad a főpolgármester, a törvénymódosítással a kispártok nyerhetnek valamit. Például a javaslatot beterjesztő Mi Hazánk, amely így juthat képviselethez. Az előző, illetve a jelenlegi ciklusban a megválasztott kerületi polgármesterek automatikusan a Fővárosi Közgyűlés tagjai lettek. Tiszteletdíjat vagy bármilyen juttatást nem kaptak ezért. Tíz évvel ezelőtt, amikor életbe lépett a december 12-én felülírt törvény, megemelték az államtitkárok számát. „Azt, hogy akkor a fővárosi képviselőktől elvont tiszteletdíjat csoportosították-e át az államtitkárok javadalmazására, fedje jótékony homály" – jelentette ki a polgármester. Véleménye szerint a következő ciklusban majd díjazni kell a testületi tagok munkáját, bár a részletszabályok még nem készültek el. „De sürgős volt a jogszabályt átírni, mert a Fidesz fél, hogy ismét kikap Budapesten, ami várhatóan így is lesz."

„Semmi csodálkozni való nincs azon, hogy a Fidesz hozzányúlt az önkormányzati választási rendszerhez" – állította lapunknak Tóth Imre. Az MSZP XV. kerületi elnöke, alpolgármester szerint ugyanis a kormánypártok 2019 óta, amióta elbukták Budapestet, készültek erre. „Azzal, hogy jogszerű volt-e a voksolás előtt fél évvel átírni a törvényt, a Fidesz nem foglalkozik, nekik ez nem számít. Az ellenzék viszont régen tudhatja, hogy bármilyen választáson csak közös indulással van esélye arra, hogy legyőzze a Fideszt, ezért nekik most ezzel kell törődniük." Tóth Imre hisz abban, hogy az ellenzékiek meg fognak állapodni. Hozzátette, számolgathat akárhogy a kormánypárt, ha Budapesten összefog az ellenzék, akkor a Fidesz ismét kikap. Sőt, ha valamiért az utolsó percben a főpolgármester-választás szabályait megváltoztatják, a közös fővárosi ellenzéki lista élén akkor is ismét Karácsony Gergely fut majd be. „Hiába módosítgatják a szabályokat, a budapestiek bölcsen fognak dönteni."





2024. JANUÁR







KULTURÁLIS PROGRAMOK A TIZENÖTÖDIKBEN
Részletek a www.csokonai15.hu-n

csokonai 15

04. CSÜTÖRTÖK

KIKÖTŐ IFJÚSÁGI KÖZPONT

15.00- Kreatív Kikötő
17.00 Alkotóműhely kortárs képzőművészek nyomán 10-16 éves korosztálynak
Jelentkezni lehet: kikoto@csokonai15.hu
Ingyenes

10. SZERDA

PESTÚJHELYI KÖZÖSSÉGI HÁZ

18.00- Színházklub
20.30 Ingyenes

11. CSÜTÖRTÖK

KIKÖTŐ IFJÚSÁGI KÖZPONT

15.00- Kikötő Társasjáték Műhely
17.00 Modern stratégiai, történetvezérelt, kooperatív játékok 10-16 éves korosztálynak
Jelentkezés: kikoto@csokonai15.hu
Ingyenes

12. PÉNTEK

PESTÚJHELYI KÖZÖSSÉGI HÁZ

16.00- A Szakkör: mézeskalács és
19.00 gyertyakészítés
Jelentkezés: reg.kozak@csokonai15.hu

19.00- Dühöngő
20.30 Hétpróbás Társulat előadása
Jegyár: 4000 Ft.
Kerületieknek: 2 500 Ft.

20.30- Jó, rossz vagy csúf?
21.00 Beszélgetés az előadásról
Ingyenes

KIKÖTŐ IFJÚSÁGI KÖZPONT

17.00- Nosztalgia Klub
21.00 Asztalfoglalás: +36 70 621 1538
Belépődíj: 2000Ft

13. SZOMBAT

PESTÚJHELYI KÖZÖSSÉGI HÁZ

10.00- Mesekészítő Műhely
11.00 MenőManó családi délelőtt
Belépődíj: Gyerek: 600 Ft., Felnőtt: 800 Ft.

10.00- A Szakkör: Hímzés, nemezelés
16.00 Jelentkezés: reg.kozak@csokonai15.hu

11.00- Nézőpontok. APrizma Fotókör
12.00 kiállításmegnyitója
Ingyenes

13.00- Magbörze és előadások
16.30 Jelentkezés: reg.kozak@csokonai15.hu
Részvételi díj nem klubtagoknak: 2000 Ft/fő

19.00- Pedrofon
22.00 Újévköszöntő rock & roll
Belépődíj: 2000 Ft.

KIKÖTŐ IFJÚSÁGI KÖZPONT

14.00- Évindító Cserebere a Kikötőben!
17.00 Ingyenes, de regisztrációhoz kötött: kikoto@csokonai15.hu

13. SZOMBAT – 14. VASÁRNAP

CSOKONAI RENDEZVÉNYHÁZ

szombat 09.00-18.00
vasárnap 09.00-16.00
Galambkiállítás
Belépődíj: 600 Ft
Gyermekjegy 12 éves korig: 400 Ft

15. HÉTFŐ

KANGA KLUB

18.00- Kvíz
20.00 Ingyenes

18. CSÜTÖRTÖK

KIKÖTŐ IFJÚSÁGI KÖZPONT

15.00- Könyvkikötő
17.00 Jelentkezés: kikoto@csokonai15.hu
Ingyenes

CSOKONAI RENDEZVÉNYHÁZ

18.00 Úton Extra – Budapest 13 Arca
A Szebeni Műhely Fotográfiai Alkotócsoport album bemutatója
A beszélgetést vezeti: Beke Károly
Regisztráció: rendezvenyhaz@csokonai15.hu, +36 1 307 6191
Ingyenes

PESTÚJHELYI KÖZÖSSÉGI HÁZ

19.00- Akciós istenek
20.30 Hétpróbás Társulat előadása
Jegyár: 4000 Ft.
Kerületieknek: 2 500 Ft.

20.30- Jó, rossz vagy csúf?
21.00 Beszélgetés az előadásról
Ingyenes

19. PÉNTEK

PESTÚJHELYI KÖZÖSSÉGI HÁZ

16.00- A Szakkör: mézeskalács és
19.00 gyertyakészítés
Jelentkezés: reg.kozak@csokonai15.hu

KIKÖTŐ IFJÚSÁGI KÖZPONT

17.00- Nosztalgia Klub
21.00 Asztalfoglalás: +36 70 621 1538
Belépődíj: 2000Ft

PESTÚJHELYI KÖZÖSSÉGI HÁZ

17.00- Ulti verseny
21.00 Nevezési díj: 1000 Ft.

HUBAY JENŐ ZENEISKOLA ÉS ALAPFOKÚ MŰVÉSZETI ISKOLA HANGVERSENYTERME
(1153 Bp., Bocskai utca 70-78.)
18.30- „Ha péntek, akkor fúvósok"
20.00 A hangversenyre az előre megváltott bérlet érvényes.
Jegyár: 500 Ft

20. SZOMBAT

PESTÚJHELYI KÖZÖSSÉGI HÁZ

10.00- A Szakkör: Nemezelés
16.00 Jelentkezés: reg.kozak@csokonai15.hu

CSOKONAI RENDEZVÉNYHÁZ

19.00- „Erre gyere rózsám"
20.00 A Rákospalotai Szilas Néptánc-együttes előadása
Jegyár: 900 Ft

21. VASÁRNAP

CSOKONAI RENDEZVÉNYHÁZ

10.00- Hab a Tortán
12.00 Csoda és Kósza
Kedvezményes jegyár: 1000 Ft

18.00- Csokonai 250, avagy bolond-e,
19.30 aki poétává lesz Magyarországon
Zenés színházi előadás Csokonai Vitéz Mihályról
Jegyár: diák- és nyugdíjas jegy 500 Ft, felnőttjegy 1000 Ft

22. HÉTFŐ

CSOKONAI RENDEZVÉNYHÁZ

18.00- SOLO – Snétberger Ferenc
19.00 koncert
Jegyár: 900 Ft

23. KEDD

CSOKONAI RENDEZVÉNYHÁZ

10.00- Maszat – az előadás
11.00 További információ: szalai.krisztina@csokonai15.hu, +36 1 307 6191
Jegyár: 1200 Ft

25. CSÜTÖRTÖK

KIKÖTŐ IFJÚSÁGI KÖZPONT

15.00- Kikötő Színházi Műhely
17.00 Jelentkezni lehet: kikoto@csokonai15.hu
Ingyenes

PESTÚJHELYI KÖZÖSSÉGI HÁZ

18.00- Természet és művészetterápia
20.00 Hogyan kapcsolódjunk belső énünkhöz?
Jegyár: 500 Ft.

CSOKONAI RENDEZVÉNYHÁZ

18.00- Hollywood a Csokonaiban
19.30 A korán elfeledett világsztár – Peter Lorre, azaz Löwenstein László
Ingyenes, regisztrációhoz kötött
Regisztráció: rendezvenyhaz@csokonai15.hu +36 1 307 6191, +36 20 501 1080

26. PÉNTEK

PESTÚJHELYI KÖZÖSSÉGI HÁZ

16.00- A Szakkör: mézeskalács és
19.00 gyertyakészítés
Jelentkezés: reg.kozak@csokonai15.hu

KIKÖTŐ IFJÚSÁGI KÖZPONT

17.00- Nosztalgia Klub
21.00 Táncos rendezvény élőzenével
Asztalfoglalás: +36 70 621 1538
Belépődíj: 2000Ft

27. SZOMBAT

KIKÖTŐ IFJÚSÁGI KÖZPONT

14.00- Családi Kvízpróba
18.00 Engedd el a fantáziádat! Varázspálca és aranyikesz készítés, arcfestés, fergeteges családi kvíz
A kvízre 2-6 fős csapatok jelentkezését várjuk: kikoto@csokonai15.hu
Ingyenes

CSOKONAI RENDEZVÉNYHÁZ

18.00- Syconor Retro Tánc Party
22.00 Asztalfoglalás: rendezvenyhaz@csokonai15.hu, +36 1 307 6191
Belépődíj: 2000 Ft

29. HÉTFŐ

KANGA KLUB

18.00- Kvíz
20.00 Ingyenes

30. KEDD

CSOKONAI RENDEZVÉNYHÁZ

16.00- MEGINT30
18.00 Farsangi fánkünnep táncházzal
Ingyenes, regisztrációhoz kötött
Regisztráció: megint30@csokonai15.hu, +36 1 307 6191

Jegyek a csokonai15.jegy.hu/-n is vásárolhatók

13-14.
SZOMBAT,
VASÁRNAP



Galambkiállítás

A B-15 Testvériség
Galamb-és Kisállattenyésztő
Egyesület galambkiállítása

szombat 09.00 – 18.00
vasárnap 09.00 – 16.00
CSOKONAI RENDEZVÉNYHÁZ

Az 1912-ben alapított rákospalotai Galambász Egyesület szokásos évi kiállítását láthatják. Ketrecekben 272, volierekben 7 csapat különböző érdekes és szépen felkészített röp-, haszon- és díszgalamb várja az érdeklődők látogatását.
Belépődíj: 600 Ft
Gyermekjegy 12 éves korig: 400 Ft

21.
VASÁRNAP



A Magyar Kultúra Napja a Tizenötödikben

Csokonai 250, avagy bolond-e, aki poétává lesz Magyarországon

18.00-19.30
CSOKONAI RENDEZVÉNYHÁZ

Zenés színházi előadás a 250 éves Csokonairól A Dante Közösségi Alkotótér Társulatának előadása, ami összeköti a klasszikust a kortárssal, a színházat a zenével, az irodalmat a tánccal.
Színészek: Sebők Maja, Jászberényi Gábor, Sipos Vera, Gulyás Hermann Sándor, Gyuriska János
Zenészek: Slapstick zenekar, Tempfli Erik, Koós-Hutás Áron, Hegedűs Bori
Táncosok: Nasrin Ashenavar, Kovács Kinga

Jegyár: diák- és nyugdíjas jegy 500 forint, felnőttjegy 1000 forint

Jegyek: https://csokonai15.jegy.hu/

19.
PÉNTEK

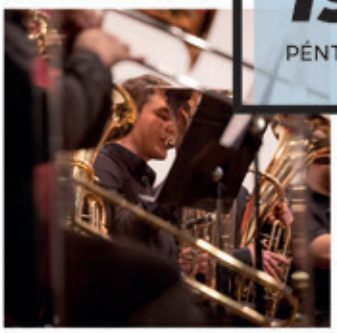

A Magyar Kultúra Napja a Tizenötödikben

„Ha péntek, akkor Fúvósok!"

18.30-20.00
HUBAY JENŐ ZENEISKOLA ÉS ALAPFOKÚ MŰVÉSZETI ISKOLA, HANGVERSENYTEREM
1153 Budapest, Bocskai utca 70-78.

XV. Kerületi Fúvószenekari Egyesület hangversenye
Közreműködik: Gyurity István, színművész és Bezerédi Zoltán, Kossuth-díjas színművész
Jegyár: 500 forint
Jegyek: https://csokonai15.jegy.hu/
A hangversenyre az előre megváltott bérlet érvényes.



TELTHÁZ

A Magyar Kultúra Napja a Tizenötödikben

SOLO –
Snétberger Ferenc koncert

18.00
CSOKONAI RENDEZVÉNYHÁZ

A kritikusok és a közönség részéről világszerte a kortárs gitár egyik félreismerhetetlen hangjaként számontartott előadójának estje.
A gitárművész a klasszikus és jazz zenében kifejlesztette egyedi stílusvilágát, amelyet a natív roma dallamok, flamenco gitár technikák, samba ritmusok és természetesen JS Bach inspirálnak, mintegy hidat építve a ma és a tegnap között.
Zeneszerzőként is elismert, ő komponálta többek között a holokauszt 50. évfordulójára készült „In Memory of My People" (Népem emlékére) című, gitárra és nagyzenekarra írt művet, amellyel erőteljesen véleményt nyilvánít az emberi szenvedés ellen.

Jegyár: 900 Ft

21.
VASÁRNAP



A Magyar Kultúra Napja a Tizenötödikben

Hab a tortán gyerekszínházi sorozat CSODA ÉS KÓSZA

10.00 – 12.00
CSOKONAI RENDEZVÉNYHÁZ

Csoda, a csodaló és Kósza, a Kószáló egy Gödöllő melletti tanyán élnek. Kósza, csupa jó szándékból, annyi galibát tudott okozni, hogy Csodának mindig van mit helyrehoznia. Ezek a történetek egyáltalán nem jöhetett volna létre, ha nincsenek olyan felnőttek, akik szeretnének érteni a gyerekek nyelvén, mert tudják, hogy sokat lehet tanulni tőlük.
Írta: Czigány Zoltán
Szereplők: Pálos Hanna és Kovács D. Dániel
Az előadás időtartama kb. 40 perc, 4 éves kortól ajánljuk!
Az előadást követően kézműves foglalkozással várjuk a gyerekeket.

Kedvezményes jegyár: 900 forint
Jegyek: https://csokonai15.jegy.hu/



Hollywood a Csokonaiban 2.0
A korán elfeledett világsztár
Peter Lorre, azaz Löwenstein László

18.00-19.30
CSOKONAI RENDEZVÉNYHÁZ

Ő volt Hollywood gonosz gyilkosa a filmvásznon, Charlie Chaplin is odavolt érte, többször kijelentette, szerinte Peter Lorre a legnagyobb európai színész. Másik rajongója Adolf Hitler volt, akinek viszont gúnyos táviratban adta tudtára a véleményét Peter Lorre, vagyis Löwenstein László.
Regisztráció: rendezvenyhaz@csokonai15.hu, +36 1 307 6191
Ingyenes

FEBRUÁRI ELŐZETES

18. VASÁRNAP
CSOKONAI RENDEZVÉNY HÁZ
09.00-16.00 Ásványbörze
és Foton Barlangkutatók találkozója
Belépődíj: 500 Ft



FILM

Halloweeni körhinta

Egy baráti társaság privát halloweeni bulira hivatalos egy vidámparkba. A kezdetben mókásnak induló este hamarosan rémálomba fordul, amikor egyiküket rejtélyes körülmények között meggyilkolják. Ekkor már az sem világos számukra, hogy ki hívta meg őket az éjszaka közepén a félelmetessé váló vidámparkba. Az azonban gyorsan kiderül, hogy valamennyiük élete veszélyben van, és látszólag nincs menekvés a zárt szórakozóhelyről, a parkból. A Halloweeni körhinta a klaszszikus Halloween-témájú horrorfilmek legjobb műfaji hagyományait követi, megidézve a közelmúltban készült vérgőzös darabokat. A tinihorror mindent felvonultat, amitől a zsáner rajongói szeretik a horrorfilmeket.



SZÍNHÁZ

MOMKult: Hogyan értsük félre a nőket?

Mi a teendő abban az esetben, ha az ember a szülőszoba ajtajában döbben rá arra, hogy nemcsak a gyerekekkel nem tud bánni, a nőkkel sem? Miért baj, ha őszintén válaszolunk arra kérdésre, hogy fogytam-e? Érdemes-e friss jogosítvánnyal vezető feleségünknek tanácsokat osztogatni a forgalomban? Eljön-e az a pillanat egy nő életében, amikor azt mondja: Köszönöm, van elég cipőm, nem kell több. Nos, ezekre a kérdésekre nem tud választ adni az előadás. Viszont számos hasonló kérdést vet fel az együttélés nehézségeiről, szépségeiről, örömeiről (inkább nehézségeiről).

Egyszemélyes vígjáték, nyolc különböző karakter, hetven perc. Csányi Sándor előadása.



KÖNYV

Ant Middleton: Mentális edzettség

Egy elméjét és testét a legszélsőségesebb körülmények között is uralni képes exkatona tanácsai a mentális edzettségről. Egészséges testben egészséges gondolkodás – nagyjából így lehetne összefoglalni Middleton könyvét, amellyel férfiaknak és nőknek, vezetőknek és beosztottaknak, családosoknak és gyerekteleneknek is segíthet abban, hogy az élet minden területén megerősítéseket a lényüket, és megtanulják szeretni és tisztelni önmagukat.

Hogyan tudjuk egyesíteni az elménket a testünkkel? Hogyan lehetünk önmagunk legjobb verziói? Hogyan lehet hiteles életet élni, amelyben nem mások mondják meg, mikor és mit csináljunk? Ant Middleton ezúttal is a saját katonai és civil életéből vett példákon keresztül adja meg a választ.



KIÁLLÍTÁS

Istennel talállak testvérem – Néprajzi Múzeum

A cigány közösségekben „álruhában járó" legendás kutató, a „szőke cigány", azaz Erdős Kamill (1924–1962) etnográfus, nyelvész alig ismert fényképei, a kevésbé kutatott kéziratiból, magnószalagjaiból kibomló történetei állnak a Néprajzi Múzeum új időszaki kiállításának középpontjában. A 2023. május 23-án megnyílt, „Istennel talállak, testvérem! – Cigány történetek" című tárlat igazi kuriózum: a gyulai Erkel Ferenc Múzeum gyűjteményében őrzött Erdős Kamill-hagyatékot, azaz a 20. századi magyarországi cigányság körében végzett egyszerre progresszív és szubjektív kutatás eredményeit most először ismerheti meg a közönség. A tárlat február 24-ig tekinthető meg.



ÚJ ESZTENDŐ, ÚJ ÓVODÁBAN

Másfél év „albérletezés" után a gyerekek megújult intézménybe járhatnak

Riersch Tamás

Megújult külsővel várta az ovisokat az Újpalotai Összevont Óvoda Micimackó Tagóvodája. Az intézményben 2022 nyarán kezdődtek a felújítási munkálatok, ám külső okok miatt csak mostanra fejeződtek be.

Makhándi Lászlóné tagóvoda-vezető már reggel 6-kor az intézményben volt, hogy a legelsőnek érkezőket is személyesen fogadhassa. „A kiscsoportos ovisok még nem is ismerik ezt az épületet, és mindenképpen segíteni szerettem volna nekik és a szüleiknek az eligazodásban" – magyarázta az intézményvezető.

A micimackós ovisok (és a velük egy épületben működő Százholdas Pagony Bölcsőde növendékei) az elmúlt másfél évet ugyanis albérletben töltötték. Egy évig újpalotai tagóvodákban: a Hartyánban, a Nádastó 1-2-ben, a Kavicsos köziben és Páskomparkban volt szétosztva a több mint 170 gyerek, 2023 szeptemberétől pedig a Nádastóban és a Páskomparkban. Voltak, akik a tornaszobában, mások a fejlesztőhelyiségekben, de az is előfordult, hogy egy csoportszobán két csoportnak kellett osztoznia.

„Ez nemcsak a micimackós közösség, hanem az önkormányzat számára is örömteli pillanat – mondta Cserdiné Németh Angéla polgármester a megnyitón. – Sajnos, mi sem számítottunk arra, hogy a közbeszerzésen győztes vállalkozó be fog csődölni. Szerencsére a Palota Holding Zrt. besegített, és befejezte a félbehagyott munkát."

Az elmúlt másfél évben megújult az épület teteje és homlokzata, illetve az udvar is új eszközökkel gyarapodott. Ez utóbbi munkálatok során figyelembe vették az óvodapedagógusok javaslatait is.

„Nemcsak alpolgármesterként és a körzet önkormányzati képviselőjeként, hanem szülőként, nagymamaként is örülök – hangsúlyozta Tóth Veronika alpolgármester –, mert az én nagyobbik unokám is ma és itt kezdi meg óvodai pályafutását. "

Újpalota óvodái ötven év körüliek, valamennyi intézmény megérett a felújításra. Az önkormányzat eltökélt szándéka, hogy forrástól függően valamennyi intézményét felújítja majd.



Fotó: Csokonai15

FELHÍVÁS

önkormányzati tulajdonú bérlakások elidegenítéséről

Tisztelt Lakásbérlők!
Budapest Főváros XV. Kerület Rákospalota, Pestújhely, Újpalota Önkormányzat Képviselő-testülete a „XV. kerület Önkormányzatának tulajdonában lévő lakások és nem lakás céljára szolgáló helyiségek elidegenítésének szabályairól szóló 17/2004. (IV.1.) számú önkormányzati rendelet" (a továbbiakban: Rendelet) 2023. július 15. napján hatályba lépett módosításával lehetővé tette önkormányzati tulajdonú lakások bérlői részére

2009. JANUÁR 31. NAPJA ELŐTT KELETKEZETT, FOLYAMATOSAN FENNÁLLÓ BÉRLETI JOGVISZONY

fennállása, valamint a cím **lakóhelyként történő bejelentése esetén,** az önkormányzati bérlakások jelentős kedvezménnyel történő megvásárlását.
A Rendelet az Önkormányzat tulajdonában álló lakások megvételére **egyösszegű** térítés esetén, a feltételek figyelembevételével **25-45 %-os kedvezménnyel** biztosít lehetőséget.

VÉTELRE VONATKOZÓ SZÁNDÉKNYILATKOZAT:
1. Benyújtási időszak: 2023. szeptember 1. napjától - 2024. január 31. napjáig
2. A benyújtás helye: Budapest Főváros XV. Kerületi Polgármesteri Hivatal Ügyfélszolgálat
1153 Budapest, Bocskai u. 1-3.

Munkanapokon:
hétfő: 8:00 - 18:00 óráig
kedd - csütörtök: 8:00 - 16:30 óráig
péntek: 8:00 - 12:30 óráig

3. A benyújtás módja:
Kizárólag **személyesen** az erre a célra rendszeresített **formanyomtatványon.** A nyomtatvány átvehető személyesen az Ügyfélszolgálaton (honlapon keresztül előzetes időpontfoglalás lehetséges), illetve letölthető a QR kód segítségével az önkormányzati honlapról.

A Rendelet 18/A. – 18/E. § -ai tartalmazza részletesen az elővásárlási joggal érintett lakások eladására vonatkozó különös rendelkezéseket. A teljes Rendelet a QR kód segítségével olvasható.

Az önkormányzati tulajdonban lévő lakások megvásárlásával kapcsolatban felvetődő kérdésekre
a **berlakasertekesites@bpxv.hu** e-mail címen,
a +**36 1 305-3209,** a **+36 1 305-3302,** valamint
a **+36 1 305-3379** telefonszámokon, illetve személyesen az említett ügyfélszolgálati elérhetőségeken kaphatnak tájékoztatást.

A 11. HELYEN ÁLL A REAC

Riersch Tamás

November végén befejeződött az NB III-as labdarúgó-bajnokság, így az Észak-Keleti csoportban szereplő REAC labdarúgói december első két hetét levezetéssel töltötték. A játékosok ezt követően pihenni mentek, január 14-ig tart a szünetük, hogy aztán 15-től megkezdjék a felkészülést a március 2-3-i hétvégén rajtoló tavaszi szezonra. A klub vezetésének azonban kevesebb pihenője lesz. A téli szünet előtt a még éppen bennmaradó 11. helyen tanyázó REAC-ot ugyanis a rajtig alaposan meg kell majd erősíteni.



„Ezen dolgozunk már hetek óta – mondta Kiss Tamás, a REAC egykori játékoslegendája, jelenlegi klubigazgatója. – El kell ismerni, hogy már nagyon vártuk a bajnokság végét, amit jól kezdtünk, ám aztán egy olyan negatív spirálba kerültünk, melyből nagyon nehéz volt, és teljes egészében nem is sikerült kimásznunk."

Pedig a klubvezetés mindent megtett. Nyáron alaposan kicserélte a keretet, majd néhány szezoneleji kudarcot követően edzőt is váltott, ám így sem sikerült felrázni a társaságot.

Sajnos sok gólt kaptunk, elől meg keveset rúgtunk. Ha kimozdultunk itthonról, mindig megremegett a lábunk, ha pedig az ellenfél szerzett vezetést, egyszer sem tudtunk fordítani.

A számok tehát arról árulkodnak, hogy bennmaradáshoz változásra van szükség. Egyrészt új játékosokra is szükség van, de változtatni kell a szakmai munkán is. A klubvezetők ezen dolgoznak a téli szünetben, mert szeretnék, ha hat év után ismét NB-s csapatnak számító REAC a következő szezonban is a nemzeti bajnokságban szerepelne. Ehhez azonban a jelenlegi két pontnál jobban el kell majd távolodnia a kiesőzónától.

Fotó: Gordon Eszter

SZÁZ ÉVE SZÜLETETT SZUSZA FERENC

Riersch Tamás

Száz éve, 1923. december 1-jén született a magyar labdarúgás egyik legnagyobb csillaga, Szusza Ferenc. A kiváló csatár 462 alkalommal lépett pályára az Újpesti Dózsa színeiben, mely találkozókon egyes források szerint 393, mások szerint 518 gólt szerzett. Nem csoda, hogy 2003 óta az ő nevét viseli az Újpest Megyeri úti stadionja, a centenárium alkalmából pedig emléktáblát avattak angyalföldi háza homlokzatán. Ezen az ünnepségen részt vett Szusza Ferenc Pestújhelyen élő unokája és családja is. „Hogy én és családom ezt a nevet viselhetjük, mindig is óriási büszkeséggel töltött el, és megható, hogy Szusza Ferenc ennyi idő után is fontos az emberek számára" – mondta el Szusza József.

Szusza Ferenc minden idők legeredményesebb csatára volt. Munkáscsaládból származott, egyetlen kitörési lehetőség a sport, a labdarúgás volt számára. Ő pedig élni tudott ezzel a lehetőséggel. 1935 és 1961 között viselte a lila-fehér színeket. Az Újpesttel négy bajnoki címet szerzett, hármat zsinórban. A válogatott mezét 24-szer húzhatta magára, ezeken a találkozókon 18 gólt szerzett.

„A válogatottság mindig is fájó pont volt az életében, mert a játéktudásához képest kevés lehetőséget kapott. Abban az időben rengeteg jó labdarúgó volt Magyarországon, de neki is helye lett volna az Aranycsapatban" – jegyezte meg az unoka.

A kiváló csatár pályafutását befejezve edzőként is maradandót alkotott. A Győri ETO, az Újpesti Dózsa, az Egri Dózsa, illetve a lengyel Górnik Zabrze és a spanyol Real Betis és Atletico Madrid csapatával is komoly sikereket aratott.

„Szusza Ferenc unokaöccse, az édesapám, idősebb Szusza József költözött Pestújhelyre, azóta pedig itt lakunk. A lokálpatriotizmusomat szerintem Szusza Ferenctől örököltem. Ahogy ő ragaszkodott Újpesthez, úgy ragaszkodom én is Pestújhelyhez. De a fiaimmal többször voltam már Újpest-meccsen, mert szeretném, ha ők is büszkék lennének arra, hogy a Megyeri úti patinás létesítmény az ő elődjük nevét viseli."



ÚJPALOTAI VILÁGBAJNOK

Bányik Csabának a teqball az élete

Riersch Tamás

Bányik Csaba gondoskodik róla, hogy rendszeresen szerepelhessen az újságunkban. Az újpalotai fiatalember ugyanis egy hungaricumnak számító sportágban, a teqballban a világ egyik legjobbjának számít. (Olyan sportág, amely a foci és az asztalitenisz ötvözete, lekerekített pingpong-asztalon játsszák.)

> **„A világbajnoki cím az évünk megkoronázása volt, hiszen Balázzsal egész évben jól szerepeltünk. Szerettünk volna még több érmet szerezni, ezúttal azonban ennyire futotta.”**

Csaba nyáron Krakkóban Katz Balázzsal párban aranyérmes lett az Európa Játékokon, amely a sportág Európa Bajnoksága is volt egyben. A duó egész évben remekül teljesített, összesen tíz nemzetközi versenyt nyert meg, így az év végi bangkoki világbajnokságon is az esélyesek közé tartozott. A hungarikumnak számító, magyar fejlesztésű sportágban először rendeztek Európán kívül világbajnokságot, amely egyébként a teqball történetében már a hatodik vébé volt. Bangkokban rekordlétszámú sportoló, 61 ország 214 versenyzője mérte össze a tudását. A sportág globalizálódását nemcsak a dinamikusan növekvő létszám, hanem az erőviszonyok kiegyenlítődése is mutatja. A thaiföldi vébé volt az első, amelyen nem mi, magyarok végeztünk az éremtáblázat élén. A magyar küldöttség egy-egy arany-, ezüst- és bronzéremmel zárt. Ez a harmadik helyhez volt elegendő. Bányik Csaba azonban a vébé egyik legjobbja volt, hiszen a férfi párosban megszerzett világbajnoki cím mellett (amely neki már a harmadik volt), vegyes párosban is döntőbe jutott. Ezt azonban Ács Krisztinával elveszítette, így ezüstérmes lett.

„A világbajnoki cím az évünk megkoronázása volt, hiszen Balázzsal egész évben jól szerepeltünk. Szerettünk volna még több érmet szerezni, ezúttal azonban ennyire futotta.”

Idén a sikerek mellett egy rossz dologgal is szembesülnie kellett a magyar teqballosoknak. Eldőlt ugyanis, hogy a sportág nem lesz ott a 2028-as Los Angeles-i olimpián. Négy évvel később az ausztráliai Brisbane-ben rendezik majd a nyári olimpiai játékokat, és a nemzetközi szövetség máris bejelentette, nyitni kíván az ausztrál kontinens felé. Bányik Csaba hozzátette, szeretne maga is ott lenni majd a 2032-es olimpián, ha lehet, versenyzőként, de edzőként mindenképpen.



Fotó: Gordon Eszter

HIRDETÉS



ÚJ ÉV, ÚJ LEHETŐSÉGEK, TEGYEN A HALLÁS EGÉSZSÉGÉÉRT!
JÖJJÖN BE HOZZÁNK **INGYENES** HALLÁSVIZSGÁLATRA ÉS PRÓBÁLJA KI HALLÓKÉSZÜLÉKEINKET 15 NAPIG!

BUDAPEST, IV. kerület
Árpád út 70.
(Újpesti Áruház bejáratánál)

Egyeztessen velünk időpontot!
06 (1) 200 1118
06 (70) 324 8005

WIDEX HALLÓKÉSZÜLÉK STÚDIÓ

RP/24/01TÖ1

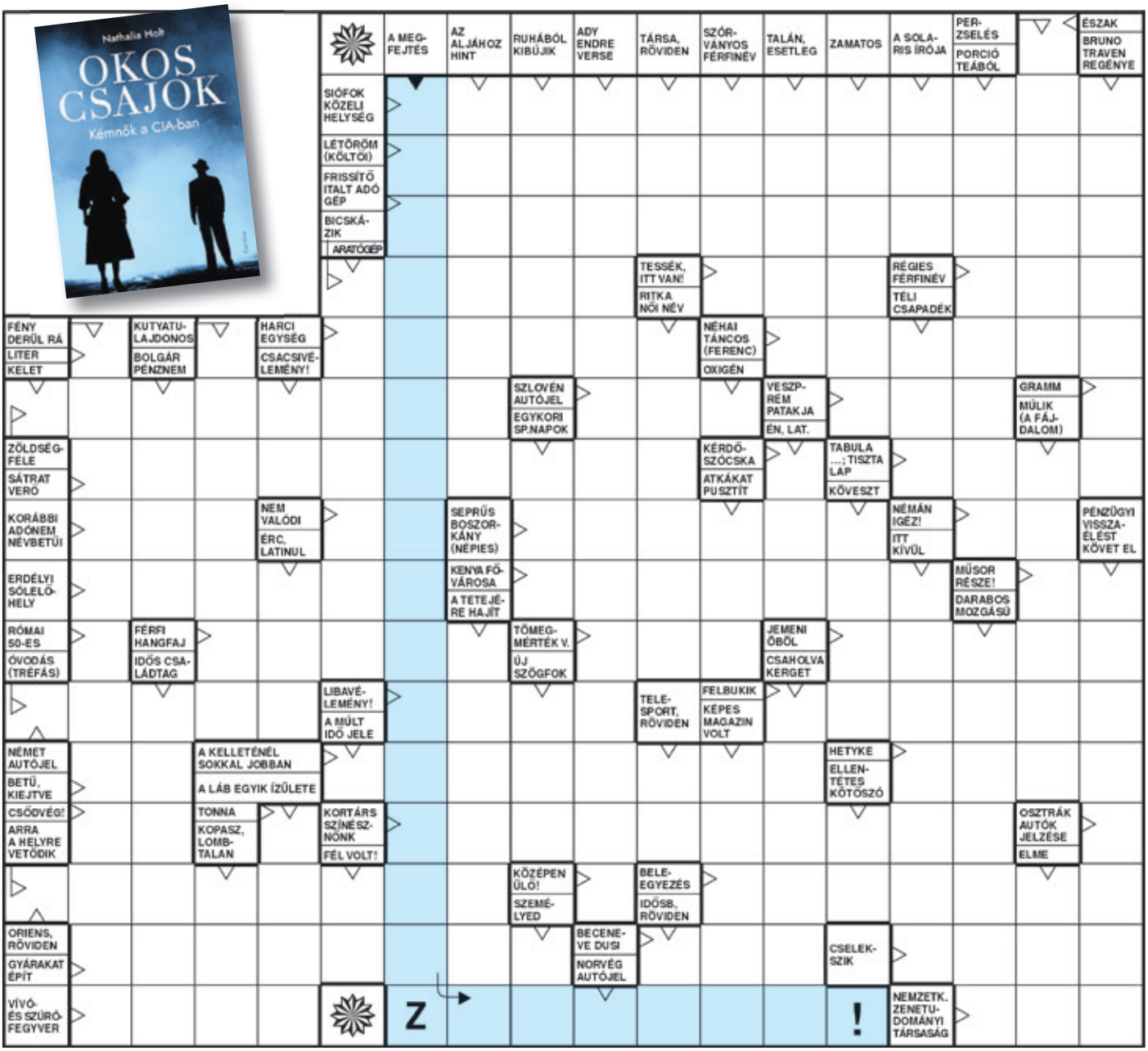

FEJTSE MEG A REJTVÉNYT ÉS AZ ÜZENETET!
Vágja ki az újságból a teljesen kitöltött rejtvényt, és küldje el zárt borítékban levelezési címünkre (Csokonai Nonprofit Kft., 1615 Bp., Pf. 155.), vagy adja le a szerkesztőség részére a 1153 Bp., Eötvös utca 64-66. szám alatt! A borítékra írja rá: „TiZEN5 REJTVÉNY"! Két helyes megfejtő könyvjutalomban részesül.

Beküldési határidő:
2024. január 31.
A nyeremények át nem ruházhatóak, a nyeremények változtatási jogát fenntartja a kiadó.
A nyertesek a nyereményeket 60 napon belül vehetik át a Csokonai Nonprofit Kft. szerkesztőségében.

A 2023/11. szám helyes megfejtése: **Békés, boldog új esztendőt.**

A 2023/11. szám helyes megfejtői közül Prieger Zsolt és Kedves Teréz Woo-kyoung Ahn: *Agyszerviz* című könyvét nyerték.

SAKKFELADVÁNY

Feladat: világos indul, és a harmadik lépésben mattot ad.

Világos állása három tisztelőnyös.
Sötét jelenleg csak egy gyaloggal léphet.
Ilyenkor könnyű lehet a mattképet megtalálni, de bizony most egy esetleges pattra is figyelni kell.

Sikeres játékot!

Megoldás:

Világos első lépése gyalog b4.
Sötétnek egy lépése van: gyalog a2.

Világos második lépése király b2.
Ez a feladvány szépsége, csak ez az áldozat vezet majd a gyors befejezéshez.
Sötét második lépése is kötelező: király üt d4.

Világos harmadik lépése király b3 matt.
A megoldás pedig csak utólag látszik egyszerűnek.
Száraz Sándor

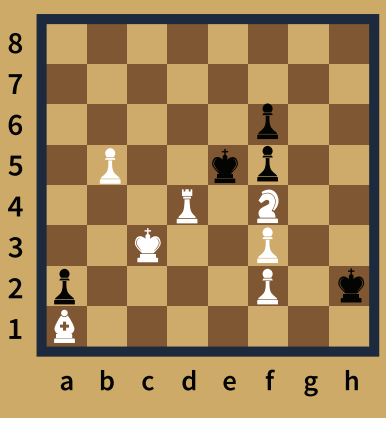

TÁNCTÓL A JÓGAOKTATÁSIG

Thaly-Szabó Andrea: segítek annak, aki felém nyújtja a kezét

Rab László

Versenytáncos volt, aztán közgazdász lett belőle, most viszont már jógaoktatóként éli mindennapjait a Pestújhelyi Közösségi Ház közkedvelt szakkörvezetője, Thaly-Szabó Andrea.

„Jól emlékszem a csokonais tánctanárunkra, Bozóki Lajosra – alias Bonzóra – és Farkas Marika nénire, gimnáziumi osztályfőnökünkre és olasz tanárnőnkre, ők egyengették egykor az utunkat" – gondolt vissza a régi időkre Andrea. A Dózsa Gimnáziumba vették fel olasz szakra, versenyekre és próbákra járt a Csokonai Művelődési Házba, és igen szép eredményeket ért el. Táncpartnere Takács Zsolt volt, aki ma tévéproducer, és Fóton él a családjával. „Nem volt számomra szokatlan a tánc és a sok felkészülés – mondta el a jógaoktató. – Általános iskolás koromban tornász voltam, a mozgás mindig jelen volt az életemben. A tánc csodás dolog, gyógyító erejű, feszültségoldó és rengeteg dologra megtanít. Kilenc évig volt részem benne, azután éles váltás következett az életemben. Öt évig Milánóban dolgoztam közgazdászként a magyar nagykövetség kereskedelmi kirendeltségén."

Amikor hazajött, megint éles váltás következett, ő lett ugyanis a Volksbank újpesti fiókvezetője. Azután pedig olasz nyelvtudásának köszönhetően a San Benedetto ásványvizet importáló magyar cég HR-vezetőjeként dolgozott. Itt ismerkedett meg leendő férjével is.

„Soha egyetlen munkahelyemről sem küldtek el – hangsúlyozta Thaly-Szabó Andrea –, az új helyekre általában egy ismerős vagy régi kolléga meghívására kerültem, és mindegyiket nagyon szerettem. Közben belekezdtem a természetgyógyászati tanulmányaimba, kineziológiát tanultam, és összeismerkedtem az önismereti tréningek világában otthonosan mozgó Enüd McGifferttel. Ő pszichológus és marketingszakember volt az Egyesült Államokban, a hatvanas években Kennedy elnök tanácsadójaként, később a jordán király marketingeseként dolgozott. A rendszerváltás után jött haza Magyarországra angolt tanítani, majd fantasztikus önismereti tréningeket tartott többek között az igazi önbecsülésről, a gondosan megválasztott kommunikációról, az emberi játszmákról. Egy idő után a tanítványává váltam, így amikor Enüd visszaköltözött Washingtonba, vele tartottam. Egy évet töltöttem ott, mialatt a leendő férjem is az USA-ban, Buffalóban volt ösztöndíjas vendéglátás-menedzsment szakon. Hazaköltözésünk után összeházasodtunk, és két gyermekünk született."

A kineziológiától csak egy ugrásra volt a jóga. Andrea elvégezte a szükséges stúdiumokat, és kineziológusként, valamint jóga- és gerinctorna-oktatóként végül önállósította magát. A közösségi házban állandó vendég lett, s szép csöndben növekedni kezdett körötte a jóga vonzó világát választó közösség.

„Azt gondolom, azért vagyok hiteles – hangsúlyozza Thaly-Szabó Andrea –, mert én is megvalósítottam azt az életet, amire vágytam. Hiszem, hogy arra születtünk, hogy képességeinket, a saját csodánkat hozzátegyük a világhoz, szeretetben, elfogadásban éljünk, és hogy erre mindenki képes. Mások helyett nem tudunk változni. Amint hajlandóak vagyunk felelősséget vállalni saját magunkért – mások hibáztatása helyett –, megtörténik a csoda, elindul az igazi változás, és megteremthetjük mindazt, amit szeretnénk. Rengeteg pozitív visszajelzést kapok azoktól, akik ezt az utat választották. Továbbra is örömmel segítek mindenkinek, aki felém nyújtja a kezét."



APRÓHIRDETÉS

Számítógépek javítása helyszínen, hétvégén is. Vírusirtás, tanácsadás, telepítések, alkatrészcsere garanciával. Ingyenes kiszállás. Aradi Zoltán Tel.: 06-70-519-2470

Tetődoktor. Régi hajlott tetők javítása, cseréje, beázás elhárítás, bádogozás, Lindab tető, új tető cserepezése, kisebb javítások, SOS munkák: 0630/622-5805, 0620/492-4619

Ács, tetőfedő, bádogos munkát vállalunk. Régi- új tető készítése, palatetők javítása, szigetelés, teraszok, garázsok építése. Lindab cserepeslemez akciós áron bármilyen tetőre. Saját anyaggal dolgozunk. Ingyenes felmérés, 20% kedvezmény januárban: +3630/866-3897

Kerületi lakosok számára – a szolgáltatások kivételével – legfeljebb 20 szóig ingyenes megjelenést biztosítunk. A hirdetéseket az adott terjedelmi lehetőségek figyelembevételével, a beérkezés sorrendjében közöljük. A hirdetések tartalmáért a szerkesztőség nem vállal felelősséget.

KARÁCSONYFA-BEGYŰJTÉS

Környezetbarát hasznosítás vár a feleslegessé vált sok százezer karácsonyfára

Az ünnepeket követően az FKF Hulladékgazdálkodási Divízió munkatársai külön járatrendszerben gyűjtik össze és szállítják el a kitett fenyőfákat. A lakosság a fák kihelyezésénél több lehetőség közül is választhat: a több mint 250 kijelölt gyűjtőhely bármelyikére kiteheti a kiszolgált karácsonyfát, vagy a háztartási hulladékos kukák mellé rakhatja, jól látható helyre a hulladékgyűjtés esedékes napján. Ez utóbbi esetben figyelni kell arra, hogy fák ne akadályozzák a gyalogos-, bicikli- és gépjárműforgalmat.

Az FKF kéri a budapestieket, hogy a fenti két megoldás egyikét válasszák. A budapesti fenyőfák begyűjtésével kapcsolatos minden további információ – köztük a kijelölt gyűjtőhelyek listája és az azok helyszíneit mutató térképek – elérhető a www.fkf.hu oldalon.

Ha Szombat, akkor Patika!

PatikaSzombat!

szombatonként kedvezmény

Valós 15%

Nyitva tartás:
Hétfő - Péntek: 8-20-ig,
Szombat: 8-13-ig.

A FŐ ÚT-i
„GYÓGYSZERTÁR A MEGVÁLTÓHOZ”
PATIKÁBAN

A Posta és az OTP mellett!
FŐ ÚT 62.
Tel.: (1) 307 63 17

Az akció érvényes minden recept nélkül kapható, nem támogatott, nem árgaranciás termékre, 2023. december 31-ig. Más akcióval nem vonható össze.



TÁNCOLJ PALOTA!

Görög Farsangi Táncház
Mydros Zenekar, Helidonaki táncegyüttes,
Ókori Görög Harcos Bemutató, Meglepetés show,
Gyermekeknek jelmezverseny

A program a Nemzeti Kulturális Támogatáskezelő, Csoóri Sándor Alap támogatásával valósul meg.

Nemzeti Kulturális Támogatáskezelő

2024. FEBRUÁR 03. SZOMBAT 18:00-23:00, CSOKONAI RENDEZVÉNYHÁZ
BELÉPŐDÍJ: 1000 Ft, Gyermekeknek 14 év alatt ingyenes
1153 Budapest, Eötvös utca 64-66.
+36 1 307 6191
www.csokonai15.hu

XV. KERÜLET
csokonai 15



ÁSVÁNYBÖRZE

ÉS FOTON BARLANGKUTATÓK TALÁLKOZÓJA

ÁSVÁNYOK KŐZETEK ÉKSZEREK
AJÁNDÉKTÁRGYAK TALIZMÁNOK

2024. FEBRUÁR 18. 09.00-16.00, CSOKONAI RENDEZVÉNYHÁZ
BELÉPŐ: 500 Ft
14 éves kor alatt ingyenes
1153 Budapest, Eötvös utca 64-66.
+36 1 307 6191 www.csokonai15.hu

XV. KERÜLET
csokonai 15